

TÜRKİYE'NİN GURURU

50 YAŞINDA



nuh
çimento

2016 FAALİYET RAPORU

ŞİRKET KÜNYESİ

Ticaret Unvanı

Nuh Çimento Sanayi A.Ş.

İstanbul Ticaret Sicil Memurluğu

42607

Mersis Numarası

0632-0009-7680-0012

Sermayesi

150.213.600 TL

Tepecik Vergi Dairesi

6320009768

Merkez Adresi

19 Mayıs Mah. İnönü Cad. No:94
Kozyatağı Kadıköy/İstanbul
+90 216 463 7950

Fabrika Adresi

Hacı Akif Mah.D-100 Karayolu Cad. No: 92
Hereke-Körfez/KOCAELİ
+90 262 316 2000

Web Adresi

www.nuhcimento.com.tr



İÇİNDEKİLER

- 4 Kurumsal Profil
- 6 Rakamlarla Nuh Çimento
- 8 Kurumsal Değerler
- 10 Kilometre Taşları
- 14 Yönetim Kurulu Başkanı'nın Mesajı
- 16 CEO'nun Mesajı
- 18 Ebediyete İntikal Eden Kurucularımız
- 22 Nuh Çimento Grup Şirketleri
- 28 2016 Faaliyetleri
- 32 Sürdürülebilir Çevre ve Enerji Verimliliği
- 36 Sosyal Sorumluluk
- 39 Olağan Genel Kurul Toplantısı Gündemi
- 41 Bağımsız Denetçi Raporu
- 42 Mevzuat Uyarınca Yapılması Gereken Açıklamalar
- 70 31 Aralık 2016 Tarihi İtibarıyla Konsolide Finansal Tablolar ve Bağımsız Denetçi Raporu
- 136 Kâr Payı Dağıtımı

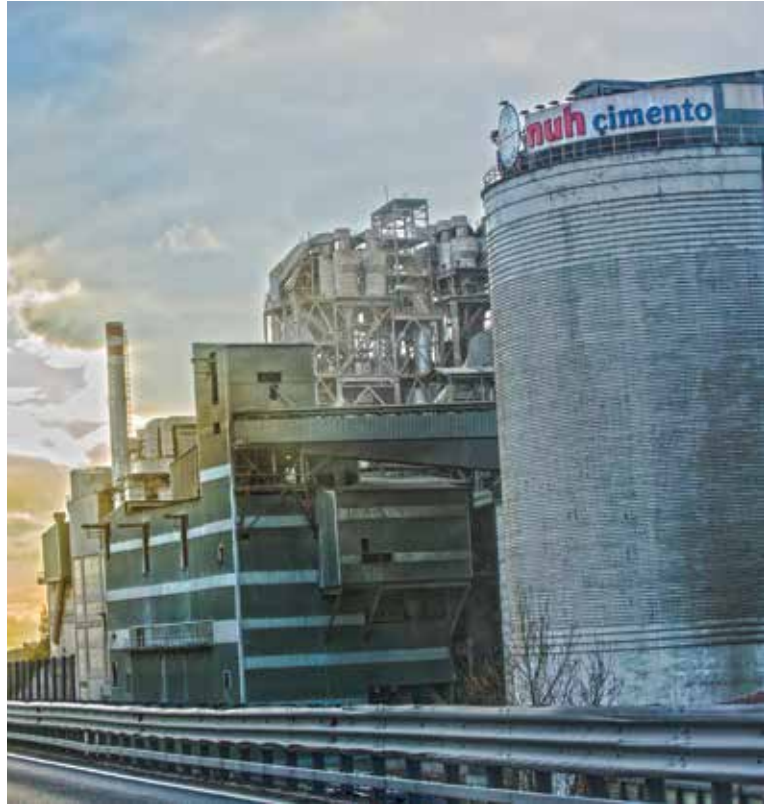

50 Yıllık Gurur



Geleceğe ışık tutan bu girişimcilik öyküsü, bir başarı hikâyesinden öte sanayimizin 50 yıllık liderlik eseridir.

Paydaşlarının gözünde değerli ve verimli bir şirket olan Nuh Çimento, yeni yatırımlar ve iyileştirmelerle daha güzel bir gelecek için çalışırken, sürdürülebilir büyümenin önemine inanıyor ve çevreye daima katma değer sağlıyor.

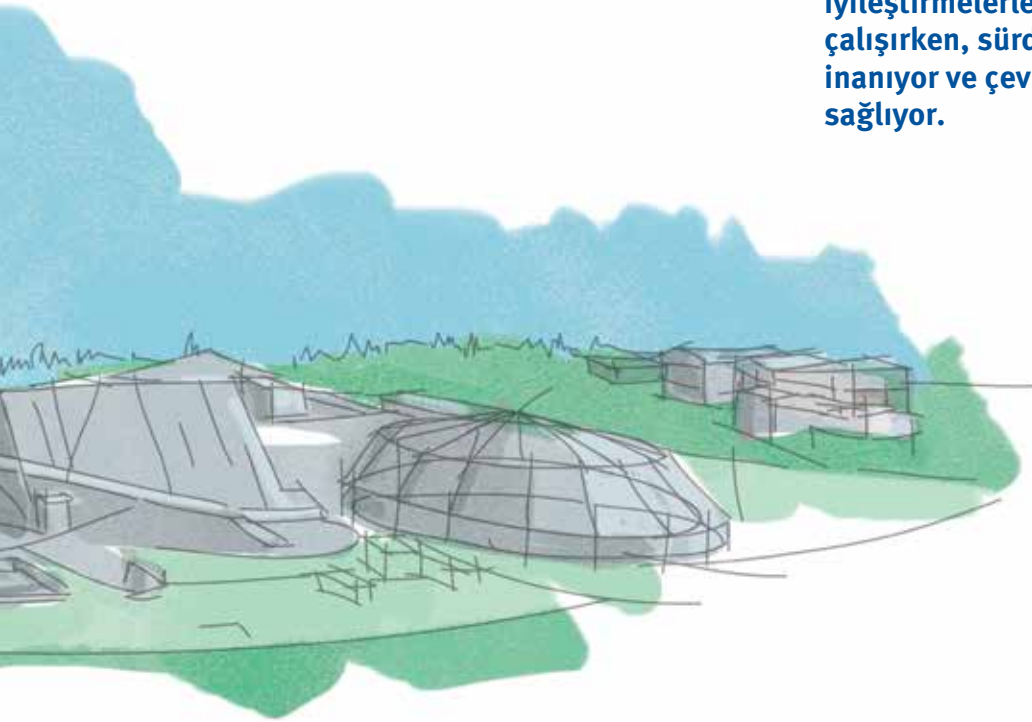

Geleceğe daima ışık tutan bu girişimcilik öyküsü yalnız bir başarı hikâyesi değil Türkiye sanayisinin tam 50 yıllık liderlik eseridir.

Yapı endüstrisinde çimento, hazır beton, kireç, gaz beton, alüminyum pasta gibi birçok ürün ve hizmeti yüksek kalitede sunabilen Nuh Çimento, 1966'dan bu yana hiç durmadan üretmeye ve ülke ekonomisine güç katmaya devam ediyor.

Türkiye ve Avrupa'nın tek çatı altındaki en yüksek çimento üretim kapasitesine sahip olan Nuh Çimento, fabrika alanına paralel konumdaki liman tesisleri ve otoyollara olan yakınlığı ile ürün ve hizmetlerini iç ve dış piyasalarda eksiksiz sunabilen stratejik bir noktada bulunuyor.

2000 yılında Borsa İstanbul'a kote edilmiş olup, halka açık bir şirket olarak faaliyetlerini sürdüren Nuh Çimento, paydaşları tarafından en değerli ve verimli şirket olma yolunda ilerliyor.

Nuh Çimento, yeni yatırımlar ve iyileştirmelerle daha güzel bir gelecek için çalışırken, sürdürülebilir büyümenin önemine inanıyor ve çevreye daima katma değer sağlıyor.

Nuh Çimento, sosyal sorumluluk bilinciyle kurmuş olduğu Nuh Çimento Eğitim ve Sağlık Vakfı ile nice kalıcı eserlere imza atıyor, bölgesinde ödediği vergilerle de liderliği elden bırakmıyor.

KURUMSAL PROFİL

Her koşulda yüksek müşteri memnuniyetini benimseyen Nuh Çimento, köklü geçmişi ile kurulduğu günden bugüne kalite standartlarından ödün vermeden sürdürülebilir büyümesine devam etmektedir.

Nuh Çimento 1966 yılında kurulmuş ve 1969 yılında üretime başlamıştır. Nuh Çimento, üretim kapasitesi açısından Türkiye’de ve Avrupa’da tek lokasyonda en yüksek üretim kapasitesine sahip tesistir.

Türkiye’nin en yüksek çimento tüketimin gerçekleştiği İstanbul’u da kapsayan Marmara Bölgesi’nin doğusunda faaliyet gösteren Nuh Çimento;

- geniş ve güçlü müşteri ağı,
 - iştiraki Nuh Beton’un yaygın hazır beton tesisleri,
 - ihracatta lojistik rekabet üstünlüğü sunan fabrikaya bitişik konumdaki limanıyla
- İç ve dış piyasalara klinker ve çimento sunmaktadır.

Ekonomik, çevresel ve sosyal sürdürülebilirlik Nuh Çimento’nun stratejik yol haritasının temel taşlarıdır.

Paydaşlarının menfaati ve sürdürülebilir başarı, Nuh Çimento’nun ekonomik ve ticari döngüde sürekli olarak gözettiği temel hedeflerdir.

Türkiye’nin köklü sanayi kuruluşu Nuh Çimento 50 yaşında



5,7

milyon ton
ÇİMENTO ÜRETİM
KAPASİTESİ

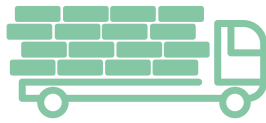

4,4

milyon ton
KLİNKER ÜRETİM
KAPASİTESİ



54

ülke
54 FARKLI
ÜLKEYE İHRACAT



57.000

m²
LİMAN TESİSİ



Şirket, ekonomik, çevresel ve sosyal sürdürülebilirliği uzun vadeli, sağlıklı ve kârlı performansın formülü olarak kabul etmiş ve genetik kodlarında içselleştirmiştir.

Çimento sektöründeki uzmanlığı, deneyim ve teknoloji ile desteklenen üretim gücü, güçlü kurumsal yetkinlikleri ve yetkin insan kaynağı Nuh Çimento'nun büyüme yol haritasını belirleyen en önemli faktörler olup rekabet eşliğinin de temelleridir.

Çevre ve çevrenin korunması Nuh Çimento için önem taşımaktadır.

Üretim faaliyetlerini; İngiliz BSI tarafından onaylı;

- İş Sağlığı ve Güvenliği Sistemi OHSAS 18001,
- Çevre Yönetim Sistemi ISO 14001,
- Kalite Yönetim Sistemi ISO 9001,
- Enerji Yönetim Sistemi ISO 50001,
- Bilgi Güvenliği Yönetim Sistemi ISO 27001

standartları kapsamında yürüten Nuh Çimento, çevre ve çevrenin korunmasını öncelikli bir sorumluluğu olarak benimsemiştir. Nuh Çimento bu kapsamda, karbon salımının düşürülmesinden enerji verimliliğine kadar bir dizi alanda çalışmalar gerçekleştirmektedir.

Hisseleri NUHCM işlem kodu ile BIST Ulusal Pazarı'nda işlem görmekte olan Nuh Çimento, halka açıklık oranı %13,26'dır. 31 Aralık 2016 tarihli mali tablolara göre Nuh Çimento'nun aktif büyüklüğü 1,4 milyar TL'dir.



BORSA İSTANBUL İŞLEM KODU:
NUHCM



TÜRKİYE VE AVRUPA'NIN EN YÜKSEK ÜRETİM KAPASİTESİNE SAHİP TESİSİ

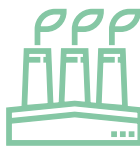

TÜRKİYE'NİN ÇEVRECI TESİS ÖDÜLÜNÜ KAZANAN İLK ÇİMENTO FABRİKASI



YÜZDE 100 YERLİ GAZBETON ÜRETİMİ



TÜRKİYE'DE İLK ALÜMİNYUM PASTA ÜRETİMİ

RAKAMLARLA NUH ÇİMENTO

Nuh Çimento Ortaklık Yapısı

Unvan / Adı	31 Aralık 2016	
	Pay oranı (%)	Pay tutarı
Nuh Ticaret ve Sanayi A.Ş.	44,12	66.280.583
Partaş Tekstil İnş. San. ve Tic. A.Ş.	15,94	23.943.979
Halka açık kısım	13,26	19.920.033
Diğer ^(*)	26,68	40.069.006
Toplam		150.213.601

Toplam Aktifler (Milyon TL)



Özkaynaklar (Milyon TL)

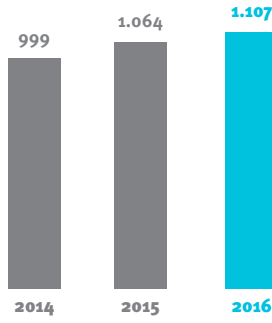

Net Kâr (Milyon TL)

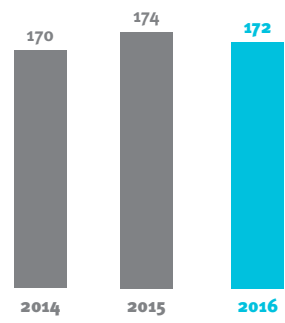

Pay Başına Ödenen Temettü (Brüt TL)

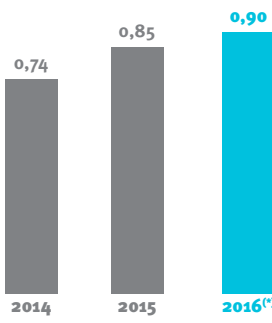

Ödenen Brüt Temettü (Milyon TL)

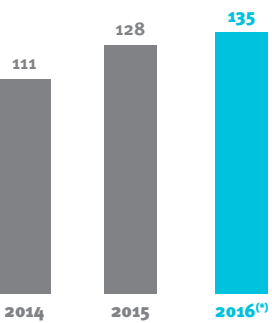

Net Kâr Marjı

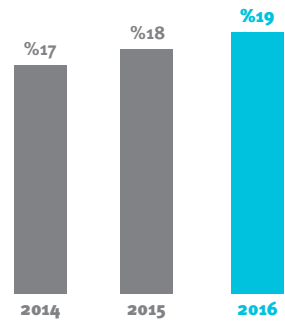

^(*) Yönetim Kurulu tarafından, Olağan Genel Kurul onayına sunulan tutarlardır.

Yurt içi ve yurt dışı piyasalarda zorlukların yaşandığı 2016 yılında Nuh Çimento istikrarlı gelişimini sürdürmüş, yatırım programında öngördüğü çalışmalarına devam etmiş ve paydaşları için değer üretmeyi başarmıştır.

Nuh Çimento 2016 Finansal Performans Özeti

(Bin TL)	2014	2015	2016
Aktifler	1.389.995	1.423.257	1.441.579
Net Satışlar	1.004.161	989.915	922.977
Faaliyet Kârı	192.221	243.907	198.834
Net Kâr	169.892	174.000	172.493
FAVÖK	250.291	306.910	263.666
Özkaynaklar	999.026	1.063.712	1.107.352
Temettü Ödemeleri	2014	2015	2016
Ödenen Brüt Temettü (Bin TL)	111.158	127.682	135.192
Hisse Başına Kâr	1,13	1,16	1,15
Pay Başına Ödenen Temettü (Brüt)	0,74	0,85	0,90
Temel Rasyolar			
Likidite Oranları	2014	2015	2016
Cari Oran	2,37	2,70	2,68
Nakit Oran	0,33	0,53	0,49
Kârlılık Oranları	2014	2015	2016
Net Kâr / Öz Sermaye	0,17	0,16	0,16
Esas Faaliyet Kârı / Net Satış Hasılatı	0,19	0,25	0,22
Mali Yapı Oranları	2014	2015	2016
Öz Sermaye / Varlık (Aktif) Toplamı	0,72	0,75	0,77
Öz Sermaye / Yabancı Kaynaklar	2,56	2,96	3,31

Nuh Çimento'nun İştirakleri

Grup Şirketi	Hisse (%)	Ortaklık Türü
Nuh Beton A.Ş.	100,00	Bağlı Ortaklık
Nuh Yapı Ürünleri A.Ş.	100,00	Bağlı Ortaklık
Nuh Enerji Elektrik Üretim A.Ş.	100,00	Bağlı Ortaklık
Nuh Gayrimenkul İnşaat A.Ş.	100,00	Bağlı Ortaklık
Nuh Enerji Elektrik İthalat İhracat ve Toptan Ticaret A.Ş.	100,00	Bağlı Ortaklık
Navig Holding Trade B.V.	100,00	Bağlı Ortaklık
Tekkale Elektrik Üretim Ticaret Sanayi A.Ş.	100,00	Bağlı Ortaklık
Nuh Beton L.L.C.	100,00	Bağlı Ortaklık
Nuh Cement BG Jsc	100,00	Bağlı Ortaklık
Çim-Nak Taşımacılık Ltd. Şti.	98,00	Bağlı Ortaklık
Torgoviy Port Ltd.	50,00	İştirak
Ünye Çimento Sanayi ve Ticaret A.Ş.	40,03	İştirak
Çimpaş Çimento ve İnşaat Mlz. Paz. A.Ş.	12,10	İştirak
Cementos Esfera S.A.	10,00	İştirak

KURUMSAL DEĞERLER

Misyon

- Müşterilerimize değer yaratmak,
- Çalışanlarımıza kendilerini geliştirecekleri ortam ve fırsatları sunmak,
- Çevre bilinciyle içinde bulunduğu toplumun ekonomik ve sosyal gelişimine katkıda bulunmak,
- Hissedarlarımızı sürekli performans gelişimi, büyüme ve finansal güç ile mutlu etmek.

Vizyon

- Müşterilerimizin, çalışanlarımızın, tedarikçilerimizin ve hissedarlarımızın tercih ettiği şirket olmak,
- Gerçekleştirdiği yeniliklerle sektörde sürdürülebilir büyümeye öncülük eden firma olmak.



Nuh Çimento'nun kurumsal değerleri, Şirket'in müşterilerine, çalışanlarına, hissedarlarına, çevreye ve topluma sorumluluğun sınırlarını ve davranış şeklini tanımlayarak belirlemektedir.



KİLOMETRE TAŞLARI



1966
ŞİRKETİN KURULUŞU
Nuh Çimento Sanayi A.Ş. kuruldu.

1968
TEMELLERİN ATILMASI
I. Fırın Klinker Üretim Hattı'nın temelleri atıldı.

1969
TESİS AÇILIŞI
I. Fırın Klinker Üretim hattı 14 ayda devreye alınarak 400.000 ton/yıl kapasiteli üretime başlandı.

1973
2. FIRIN HATTI
2. Fırın Klinker Üretim Hattı'nın yapım çalışmaları başlandı. Yatırım sonunda 800.000 ton/yıl kapasiteye ulaşıldı.

1982
KÖMÜR DEĞİRMENLERİ
2 adet kömür değirmeninin yapımı ve yakıt sisteminin yenileme çalışmaları tamamlanarak verimliliğimiz arttı.

1987
3. ÇİMENTO DEĞİRMENİ
180 ton/saat kapasiteli Çimento Değirmeni'nin kurulmasıyla üretim hacmimiz arttı.

1991
HOMOJENE SİSTEMİ
1.500 ton/saat kapasiteli kırıcı ve 50.000 ton kapasiteli ön-homojene tesisinin kuruldu.

1994
TRAS DEĞİRMENİ
125 ton/saat kapasiteli tras değirmeni kuruldu ve klinker kalitesinin yükseltilmesi için online analizör uygulamasına geçildi.

1995
II. FIRIN KAPASİTE ARTIRIMI
II. Fırın kapasitesinin 300 ton/güne çıkarılmasıyla yıllık toplam 2.000.000 ton/yıl klinker üretim kapasitesine ulaşıldı.

1997
OTOMATİK GEMİ YÜKLEME
Özellikleri ile Türkiye'de ilk defa gerçekleştirilen yer altı tüneli ve boru konveyör aracılığıyla 1400 ton/saat kapasiteli çimento ve klinkerin gemiye otomatik olarak 1400 ton/saat kapasite ile yüklenmesine izin veren sisteme geçildi.

1999
BOŞALTIMA VİNCİNİN DEVREYE ALINMASI
650 ton/saat kapasiteli çok amaçlı boşaltma vinci devreye alındı.

2002
TRAS, ALÇI STOKHOLÜ VE BANT
400 ton/saat kapasiteli kırıcı ve 20.000 ton kapasiteli alçı, tras ve yardımcı hammaddeler stokholü devreye alındı.

2003
İSKELE UZUNLUĞU
İskelelerin 250 m olan uzunluğu 595 m'ye, 25.500 m² olan liman kullanım alanı 57.000 m²'ye çıkarıldı.

2016'da 50. yılını kutlayan Nuh Çimento'nun kurumsal tarihi sürdürülebilir bir başarı öyküsünü işaret etmekte ve geleceğe dair büyüme potansiyelini ortaya koymaktadır.



2005

3. KLİNKER ÜRETİM HATTI

28.000 ton kapasiteli 4 gözlü Çimento Silosu yapımına başlandı. 2.000.000 ton/yıl kapasiteli III. Klinker Üretim Hattının devreye alınarak toplam kapasitenin 4.100.00 ton/yıla çıkarıldı.

2007

ONLINE BACA GAZI VERİLERİ İZLEME

320 ton/saat kapasiteli yatay bilyalı çimento değirmeni yatırımı tamamlandı. Baca gazı verileri online izleme sistemi kuruldu.

2008

ARITMA ÇAMURU KURUTMA TESİSİ

250 ton/gün kapasiteli tesis devreye alınarak klinker kapasitesi 4.400.000 ton/yıl'a çıkarıldı.

2013

ATIK ISIDAN ELEKTRİK ÜRETİMİ

Atıktan türetilmiş yakıt besleme sistemi ve 18 MW'lık Atık Isıdan Elektrik Üretim Tesisi devreye alındı.

2016

3. FIRIN KALSİNATÖR MODERNİZASYONU

Kalsinatör büyütme projesi ile 3. Fırınımız %100 petrokok ve atık yakma kabiliyeti kazandı. Kalsinatör projesi ile 3. Fırın hattında daha fazla atık yakılabilmektedir.

2. FARİN DEĞİRMENİ SEPERATÖR MODİFİKASYONU

Ortalama 275 ton/saat kapasite ile çalışmakta olan 2. farin değirmeninde seperatör modifikasyonu gerçekleştirildi. Bu proje sonucunda, kapasitenin 290 ton saate çıkması ve bunun yanı sıra enerjide %5 tasarruf sağlanması beklenmektedir.

Lojistik Üstünlük

Türkiye çimento sektörü toplam ihracatının yaklaşık %10'unu Nuh Çimento gerçekleştiriyor.

Paydaşlarının gözünde değerli ve verimli bir şirket olan Nuh Çimento, sahip olduğu lojistik üstünlükle büyüme yolculuğuna devam ediyor, Türkiye ekonomisine değer katıyor.

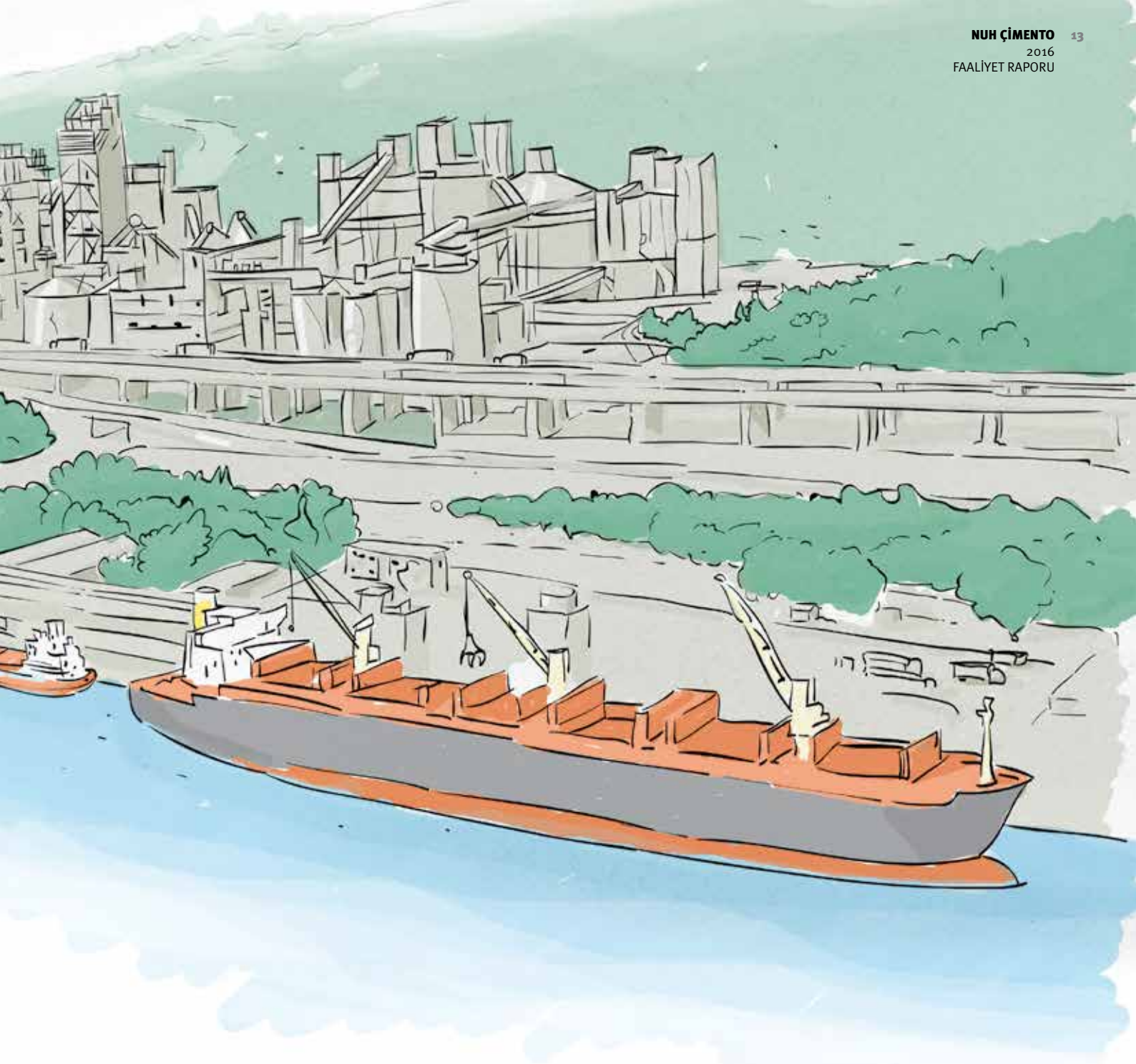

Yurt Dışı Satış ve Pazarlama

Uluslararası Piyasalarda Pekişen Konum

Nuh Çimento, 2016 yılında ABD pazarına uygun çimento üretimi gerçekleştirerek ASTM sertifikasını almıştır. Hedef pazar ABD'ye 2016 yılında gerçekleştirilen klinker ve çimento ihracat miktarı 2015 yılına göre %700'ün üzerinde bir artışla 67.501 tondan 550.011 tona yükselmiştir.

Nuh Çimento'nun, Türkiye'den ABD'ye yapılan toplam çimento ve klinker ihracatındaki payı 2015 yılında %13 iken, 2016 yılında %32'ye yükselmiştir.

Nuh Çimento, 2015 yılında başladığı ve Türk çimento sanayisi tarihinde bir ilk olan 40 bin ton ve üzeri 50 kg torbalı ve bigbag ambalajlı çimento sevkiyatlarına 2016 yılında da devam etmiştir. Nuh Çimento, Türkiye'de ve Akdeniz havzasında bu tonajda sevkiyat yapabilen tek fabrikadır. Nuh Çimento, 2016 yılında, İsrail Standart Enstitüsü'nden de Uygunluk Belgesini almıştır.

Nuh Çimento 2016 yılında toplam 1.004.835 ton klinker ve çimento ihracatı gerçekleştirerek ihracat hedefine başarıyla ulaşmıştır.

YÖNETİM KURULU BAŞKANI'NIN MESAJI



50 yıldır Türkiye ekonomisine katkıda bulunmanın gururunu yaşıyoruz.

Saygıdeğer Hissedarlarımız,

2016 yılı zorlukların ve beklenmeyen olayların gerçekleştiği bir yıl olmuştur. Piyasalarda yaşanabilecek en büyük şokların, en kötü senaryoların gerçeğe dönüştüğü bir yıl geçirdik.

2016 yılında, dünya dengeleri radikal bir şekilde değişmiş, dünya ticaret hacminde keskin bir ivme kaybı yaşanmış, ABD Başkanlık seçimleri ve dolardaki hareketlilik piyasaları derinden etkilemiş, Suriye’de sürmekte olan savaş ortamı göç sorununu büyütmüş ve tüm dünyada terör saldırıları artmıştır.

Türkiye’de ise; 2016 Temmuz ayında yaşanan darbe girişimi, başta demokrasimiz olmak üzere ekonomik ve sosyal etkileriyle büyüme hedeflerimize negatif etki yapmıştır.

Küresel ve ulusal ortam 2016’da kısa vadede dalgalanmalar yaşatmış olsa da, geleceğe ait olumlu öngörülerimizi her zaman olduğu gibi muhafaza ediyoruz. Türkiye ve çevre coğrafyasındaki büyük potansiyelin bilincindeyiz ve temel büyüme senaryomuzu buna uygun geliştiriyoruz. Türkiye ekonomisinin lokomotiflerinden olan inşaat sektörünün 2017’de de büyümede büyük payı olacağını düşünüyoruz.

Kurulduğu 1966 yılından bu yana ülkemizin sanayi devi olan, gücü ve büyüklüğü tartışılmaz güzide kuruluşumuz Nuh Çimento bu yıl itibarıyla 50. yaşını doldurmuş bulunmaktadır. Elbette yarım asırlık bu yolculuğun kilometre taşlarını ve iz bırakan anılarını bir çırpıda anlatmak mümkün değil. Ancak geleceğe daima ışık tutan bu girişimcilik öyküsü, yalnız bir başarı hikâyesi değil Türkiye sanayisinin bir liderlik eseri olmuştur. 1966 yılı hiç de o kadar uzak gelmiyor kulağa. Güçlü bağlarla örülü 50 yıl!

Nuh Çimento’nun, rahmetle ve şükranla andığımız ebediyete intikal eden kurucuları, saygıdeğer hissedarları, başarılı iş ortakları ve kıymetli çalışanları 50 yıldır omuz omuza vermeseydi ne bu kadar sağlam adımlarla ilerleyebilirdik ne de bu kadar uzağa gidebilirdik. Bizi bir arada tutan ortak değerler aynı zamanda nice hayatları da birleştirdi. Köprüler, tüneller, barajlar, yollar ve güvenli binalar, insanların mutlulukla yaşadığı ve kullandığı yapılar oldu.

50 yıldır Türkiye ekonomisine katkıda bulunmanın gururunu yaşıyoruz. 50. yılımızı kutlarken bu heyecanı bir sonraki nesillere de taşımak için tüm gücümüzle çalışacağız. Başarının altında yatan en önemli değer, güçlü bir ekip ve güçlü çözüm ortakları ile uyum içinde ve her zaman daha iyiyi hedefleyerek çalışmak olduğunun bilincindeyiz. Sürdürdüğümüz başarı öykümüzü gururla ileriye taşıyacağımıza inanıyorum.

Nuh Çimento’nun elde ettiği kazanımlarda emeği bulunan başta çalışanlarımız, tedarikçilerimiz ve iş ortaklarımız olmak üzere tüm paydaşlarımıza değerli katkıları ve Nuh Çimento’ya duydukları güven ve bağlılıklarından dolayı teşekkürlerimi sunuyorum.

Saygılarımla,

Tevfik BİLGİN
Yönetim Kurulu Başkanı

CEO'NUN MESAJI



1966'dan bu yana ülke ekonomisine güç kattık, hissedarlarımıza güven, sektörümüze yön verdik.

Nuh Çimento Grubu'nun Değerli Hissedarları, İş Ortaklarımız ve Kıymetli Çalışanlarımız,

Geride bıraktığımız 2016 yılı, dünya ve Türkiye açısından zorlukların yaşandığı bir yıl oldu. Küresel ekonomide süregelen durgunluk, dolardaki güçlenme, hammadde fiyatlarındaki yükseliş, ABD seçimleri ve yakın coğrafyamızda yaşanan jeopolitik belirsizlikler, 2016 yılının ekonomiyi baskılayıcı unsurları oldu. Geçtiğimiz yıl, siyasi tarihimizde derin izler bırakan menfur darbe girişimini atlattık. Bu zor siyasi ve ekonomik koşullara rağmen yarım asırlık tarihimizin tecrübesiyle dimdik ayakta durduk. Geride kalan bu zor günleri bir daha yaşamamak için daha fazla üretim, daha fazla istihdam ve daha fazla değer katmak adına şirketimiz ve ülkemiz hedeflerine doğru var gücümüzle çalışmaya devam ediyoruz.

Türkiye Çimento Sektörü, 2016 yılında diğer sektörlere göre daha iyi bir performans gösterdi. Büyük ölçekli altyapı yatırımları ve hükümetin desteğiyle 2017 yılında inşaat sektörünün büyümeye devam edeceği görünüyor.

Global düzeyde yaşanan ekonomik krizler ve ülkemize yapılan menfur darbe girişimine rağmen yatırımlarımıza son hızla devam ettik. Stratejik konumumuz ve yüksek marka bilinirliğimizin de rekabet üstünlüklerini kullanarak 2016 yılında 172,5 milyon TL kâr açıkladık. Grubumuzun kârlılığındaki en büyük paya sahip olan Nuh Çimento 646 milyon TL ciro elde etti. Sektörde her geçen gün rekabetin arttığının farkındayız. Grubumuzu önümüzdeki yüzyıllara taşıyabilmemiz için kurumsallaşmaya, teknolojiye, yenilikçiliğe, nitelikli insan kaynağına önem veriyoruz. Ülkemizin de uzun ömürlü, marka yaratan şirketlere ihtiyacı olduğunu biliyoruz.

Sürdürülebilir başarının gereği olarak hem topluma hem çevremize hassasiyet temel önceliğimiz. Üretirken, çevresel etkileri en aza indirebilmek adına sadece üretim teknolojisindeki gelişmeleri takip etmekle kalmayıp, aynı

zamanda insan kaynağına bu anlamda yatırım yapmaya devam ediyoruz. Elektrik ihtiyacımızın 5'te 1'ini karşılayan Atık Isıdan Elektrik Üretim Tesisimiz ülkemizde hala en büyük olma özelliğini taşıyor. 2016 yılında, sürdürülebilirlik ve enerji kazanımı kapsamında 649 bin ton atığın ekonomiye geri kazanımını sağladık. 2 milyon ağacın karbondioksit azaltımına denk gelen 81 bin ton karbondioksit salımını engelledik.

Ülke ekonomisine yaptığımız katkının ötesinde, insanımıza eğitim, kültür, spor alanında hizmet etmenin en büyük sorumluluklarımızdan biri olduğunun farkındayız. Nuh Çimento Eğitim ve Sağlık Vakfı'mızın eğitime verdiği destek bizler için hep gurur kaynağı oldu. Her eğitim öğretim döneminde yaklaşık 700 öğrenciye burs veriyoruz. "Eğitime %100 Destek Kampanyası" kapsamında 2016 yılında temeli atılan "İzmit Nuh Çimento Eğitim Kampüsü" bölgenin en büyük sosyal sorumluluk projesi oldu. Bu sayede Kocaeli'nde yaptırdığımız okul sayısı 12'ye çıkmış olacak. Şirket geçmişimize büyük izler bırakan, şükranla andığımız kurucularımızın da arzu ettiği gibi, var olduğumuz sürece ülkemiz çocuklarının geleceğine dokunmaya devam edeceğiz. Sağlık sektöründe Ağız ve Diş Sağlığı Merkezi, Yanık Ünitesi ve Diyaliz Merkezi gibi yeni teknolojilerle donatılmış birimler kurduk. Spor alanında ise Avrupa'da büyük zaferler kazanan Kürek Kulübü ve Kocaeli'nin ruhu olan futbol kulüplerine desteklerimiz devam ediyor.

Şirketimizin başarıları 50 yıllık tecrübemizle birlikte, başta hissedarlarımız olmak üzere tüm çalışanlarımız ve iş ortaklarımızın çabalarının ortak sonucudur. Bu disiplinle ülke ekonomisine güç kattık, hissedarlarımıza güven, sektörümüze yön verdik. Günden güne büyürken insanımıza ve çevremize olan sorumluluklarımızı unutmadık. Birlik ve beraberliğimizin gücüyle nice zorlu zamanları nasıl başarıyla geçtiyse, bundan sonra aynı azimle yolumuzda ilerlemeye devam edeceğiz. Küresel ve ulusal çapta ekonomik koşulların sunduğu her ortamda, ülkemiz için kazanmaya, kazandırmaya ve paylaşmaya devam edeceğiz. Bu yolda omuz omuza verdiğimiz tüm hissedarlarımıza, çalışanlarımıza, iş ortaklarımıza ve tedarikçilerimize şükranlarımı sunuyorum.

K. Gökhan BOZKURT
CEO

EBEDİYETE İNTİKAL EDEN KURUCULARIMIZ

Kurucularımızın yarattığı değerlere sahip çıkarak onların izinde emin adımlarla ilerliyoruz. Nuh Çimento kurucularını rahmet ve saygıyla anıyoruz.



Nuh Eskiyan
1961



Mustafa Arıkan
1967



Ahmet Haskınacı
1970

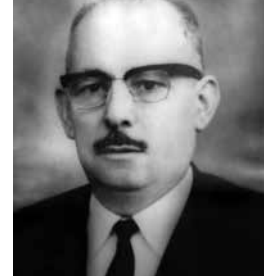

H. Mehmet Küçükçalık
1973



Ahmet Eskiyan
1975



H. Mehmet Özkan
1979

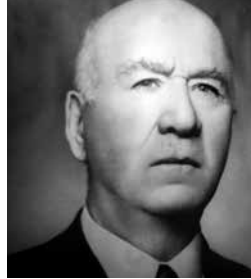

Hilmi Haskınacı
1988

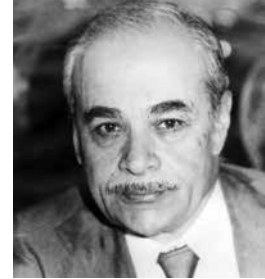

Şaban Diri
1988



Ahmet Özkan
1990



Kemal Yurtbilir
1991



Şaban Göbülük
1995



N. Mehmet Küçükçalık
2002

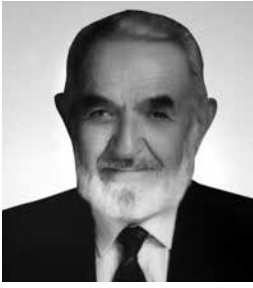

Muhittin Özkan
2005

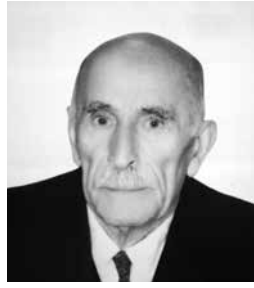

N. Mehmet Baldöktü
2006



Burhan Dinçbal
2008



Muharrem Eskiyan
2009



Mustafa Alikışođlu
2012



Hacı Ahmet Paralı
2013

2016 yılında kaybettiđimiz eski Yönetim Kurulu Üyelerimizden
Alaeddin Küçükçalık'ı saygı ve rahmetle anıyoruz.



Alaeddin Küçükçalık
2016

Bu dönemde de Yönetim Kurulu Üyesi olarak görev yapan Yönetim Kurulu Üyemiz
Levent Yurtbilir'i 2017 yılı Şubat ayında kaybettik. Saygı ve rahmetle anıyoruz.



Levent Yurtbilir
2017

Hizmet Gücü



Nuh Çimento Grubu
çimento değer zincirinin
tüm noktalarında faaliyet
gösteriyor.

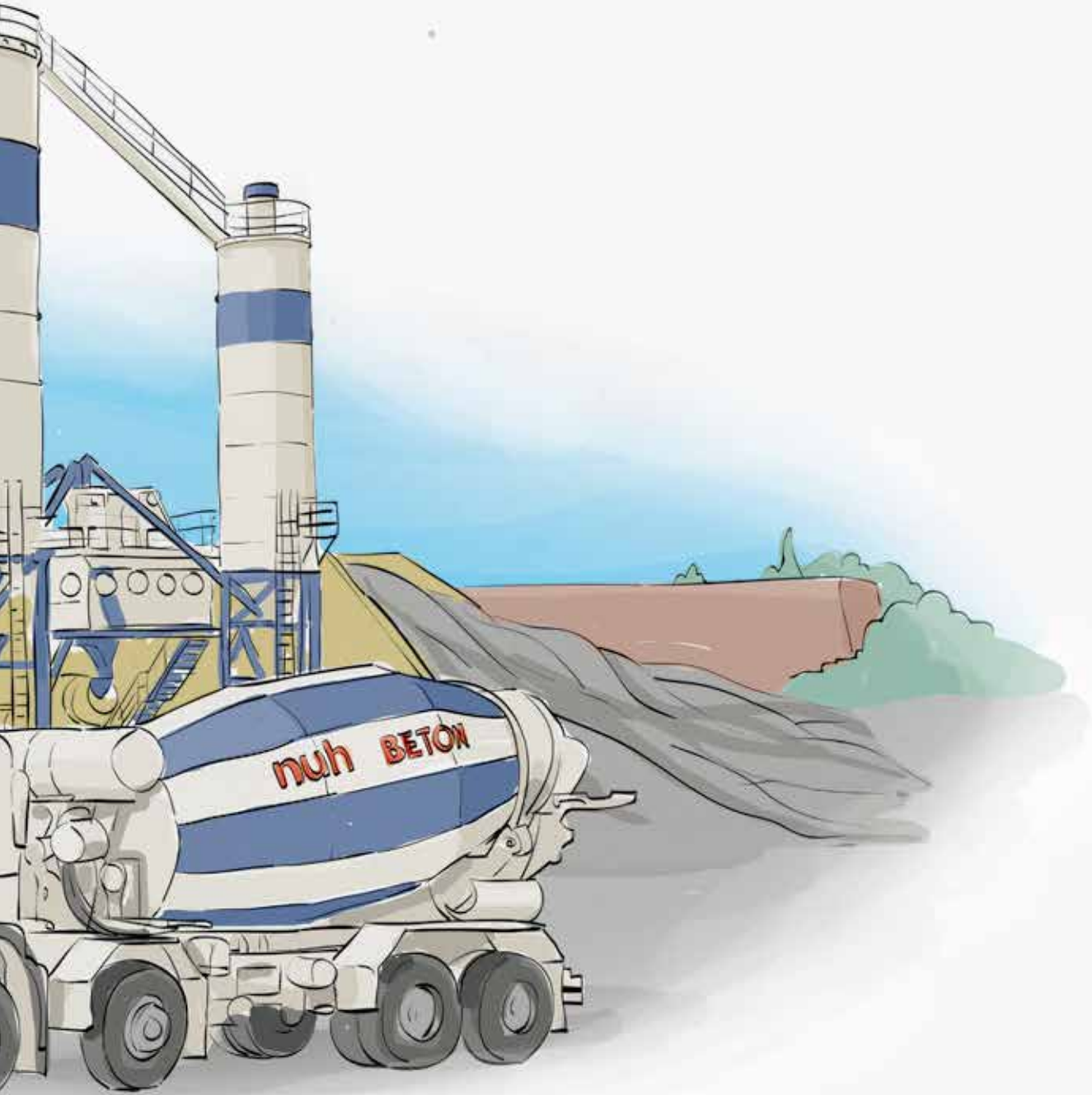

Yapı endüstrisinde çimento, hazır beton, kireç, gaz beton, alüminyum pasta gibi birçok ürün ve hizmeti yüksek kalitede sunabilen Nuh Çimento, durmadan üretmeye ve ülke ekonomisine güç katmaya devam ediyor.

NUH ÇİMENTO GRUP ŞİRKETLERİ

NUH BETON

Nuh Beton, Nuh Şirketler Grubu'nun 1966'dan beri sürdürmekte olduğu sanayicilik geleneğinin genç ve dinamik temsilcilerinden biridir.

Nuh Çimento'nun ayrı bir faaliyet kolu olarak 1987 yılında Bostancı tesisinde üretime başlayan Nuh Beton, zaman içinde hazır beton sektöründe yaşanan gelişmelere paralel olarak yeni tesisler kurma kararı almış ve 1989'da Hereke, 1992'de B. Bakkalköy, 1993'te de İkitelli tesisleri hizmete alınmıştır.

Hızla büyüyen kuruluşun daha iyi organize edilebilmesi amacıyla ayrı bir şirket olarak teşekkül ettirilmesi fikri oluşmuş ve 1995 yılı Şubat ayında da Nuh Beton A.Ş. olarak tescil ettirilmiştir.

Ayrı bir şirket olduktan sonra büyümesine devam eden Nuh Beton; 1995'te B. Çekmece ve İzmit, 1996'da Yalova, 1997'de Adapazarı, 2000'de Gölcük, Ayazağa, 2007'de Gebze, Gemlik, 2010'da Cevizli, 2014'te Cebeci tesislerini açarak hizmet alanını genişletmiştir.

Son yıllarda inşaat sektöründeki gelişmelere paralel olarak "iş neredeyse orada bulunmay" görev edinen Nuh Beton, "proje içi tesisler" açmak yoluyla etkinliğini ve hizmet kalitesini daha da artırmıştır. Böylece 2013'te Kılıç, Metropol ve Temapark, 2014'te Göztepe SGK ve son olarak 2016'da Zeytinburnu proje tesislerinin açıldığı, dinamik bir süreç yaşanmıştır.

Nuh Beton, halen İstanbul, Kocaeli, Yalova, Bursa ve Sakarya il sınırları dahilinde birbirlerine ve merkeze on-line data hatlarıyla bağlı 14 tam donanımlı tesiste, bilgisayar kontrollü ve tam otomasyonlu 26 beton santrali ile üretim yapmaktadır. Üretilen betonlar uydu takip sistemleri ile donatılmış 213 transmikser, 65 mobil ve 15 sabit pompa ile inşaat şantiyelerine sevk edilmektedir. Böylece hammadde girişinden mamul madde çıkışına ve teslimatına kadar tüm süreçler, modern bilgi-işlem ve telekomünikasyon teknolojik altyapısı üstünde inşa edilmiş ERP "kuruluş kaynak planlama" yazılımları, hassas ve titiz kalite güvence ve kalite kontrol süreçleri ile takip edilmekte ve müşterilere güvenilir ve kaliteli ürün ve hizmetlerin temini sağlanmaktadır. Nuh Beton'un ürün ve hizmetleri ile organizasyon ve süreç kaliteleri G uygunluk ve TSE belgeleri ile tasdik edilmiştir.



213

transmikser

65

mobil pompa

15

sabit pompa

Nuh Beton, 1997'den beri Türkiye'nin en büyük 500 kuruluşu içindeki istikrarlı konumunu korumaktadır.

Türkiye Hazır Beton Birliği (THBB)'nin kurucu üyelerinden de olan Nuh Beton, ülkemizde hazır beton ve inşaat sektörünün gelişimi, tüketicinin bilinçlenmesi ve korunması, ulusal standartların yazımı, müteahhit, mühendis ve teknisyen eğitimleri, teknik kitap ve dergi yayımı gibi sivil toplum hizmetlerine destek vermektedir. Ayrıca Nuh Beton'un ürün ve hizmet kalitesi, iş sağlığı ve güvenliği ile çevre duyarlılığı "THBB-KGS Kalite Güvence Sistemi"nin sürekli denetimi altında olup, Kalite Güvence Belgeleri, "Yeşil Nokta" çevre ödülleri ve "Mavi Baret" iş güvenliği ödülleri ile tescil edilmiştir.

Nuh Beton, müşterisinin ayağına giden, iş neredeyse orada olmayı bilen, dinamik ve güler yüzlü hizmetinin ve adıyla özdeşleşen ürün kalite ve güvenilirliğinin en önemli ve kıymetli takdirini, her zaman müşterilerinin teveccühü ile görmüş ve bu yönelti Şirket'i 1997'den beri Türkiye'nin en büyük 500 kuruluşu içindeki istikrarlı konumuna ulaştırmıştır.

Nuh Beton'un güvenilirlik, ürün ve hizmet kalitesi, müşteri memnuniyeti ve sürekli gelişim yönündeki bu anlayışları, tüm çalışanlarınca paylaşılan, sonu gelmez bir çabanın odak noktalarını oluşturmaktadır.

Nuh Beton, halen İstanbul, Kocaeli, Yalova, Bursa ve Sakarya il sınırları dahilinde birbirlerine ve merkeze on-line data hatlarıyla bağlı 14 tam donanımlı tesiste, bilgisayar kontrollü ve tam otomasyonlu 26 beton santrali ile üretim yapmaktadır.



NUH ÇİMENTO GRUP ŞİRKETLERİ

NUH YAPI ÜRÜNLERİ

Nuh Çimento iştiraki olan Nuh Yapı Ürünleri 1995 yılında kurulmuş, 1998 yılında Hereke Gazbeton, Hereke Kireç Fabrikası, Mıdır Tesisi ve Makine Fabrikası tesislerinin Nuh Çimento'dan devir alınmasıyla işletme faaliyetine başlamıştır.

Nuh Yapı Ürünleri, Hereke'de kurulu bulunan Kireç Fabrikası, Gazbeton Fabrikası ve Gazbeton Tutkalı tesislerinde üretim faaliyetlerini yürütmektedir. 2000 yılında donatılı lento-söve üretimine, 2008 yılında 400.000 m³ kapasiteli yeni Gazbeton Fabrikası'nda üretime başlayan Şirket, 2013 yılında Gazbeton Isı Yalıtım Plağı, 2016 yılında ise Alüminyum Pasta üretimine başlayarak faaliyetlerine devam etmektedir.

Nuh Yapı Ürünleri 2000 yılında ISO EN 9000 Kalite Yönetim Sistemi Belgesi almıştır.

NUH YAPI ÜRÜNLERİ KİLOMETRE TAŞLARI VE PROJELER

2016 Yılı Enerji ve Sürdürülebilirlik Çalışmaları

Çevre mevzuatına uygun şartların sağlanarak emisyon kontrolü ve atıkların bertaraf edilmesi, Nuh Yapı Ürünleri'nin öncelikli sürdürülebilirlik çalışmasıdır.

Şirket, 2016 yılında, proses ve yağmur sularının arıtımı ile geri kazanımı yatırımının devreye alınması ile su tüketiminde %50 oranında tasarruf sağlanmıştır. Diğer taraftan, atık buharının geri kazanımı için Buhar Aküsü yatırımı devreye alınmış, buhar tüketiminde %15 oranında tasarruf sağlanmıştır.

Gazbeton paketleme makinası değişimi yatırımının devreye alınması ile paketleme için doğalgaz tüketimi sona erdirilmiş ve ambalaj malzemesi tüketiminde %35 oranında tasarruf sağlanmıştır.

2016 yılında ayrıca, torbalı kireç ambalajında tip değişimi ile ambalaj malzemesi tüketiminde %15 oranında tasarruf sağlanmıştır.

Kalker kırma sistemi elek revizyonu ile %15 oranında verim artırılmıştır.



Çevre mevzuatına uygun şartların sağlanarak emisyon kontrolü ve atıkların bertaraf edilmesi, Nuh Yapı Ürünleri'nin öncelikli sürdürülebilirlik çalışmasıdır.

1984

Kireç Fabrikası, 1. ve 2. Kireç Fırınları devreye alınmıştır.

1996

Gazbeton Fabrikası, Hereke 1. Tesis yatırımı devreye alınmıştır. (160.000 m³/yıl kapasiteli)

2003

Yeni ürün, Eko-blok üretimine başlanmıştır.

2008

Gazbeton Fabrikası, Hereke 2. Tesis yatırımı devreye alınmıştır. (400.000 m³/yıl kapasiteli)

2011

Kireç Fabrikası, 3. Kireç Fırını yatırımı devreye alınmıştır.

2012

Yeni ürün, Dolomitik Kireç üretimi ve Dolomit Briketleme Sistemi yatırımı devreye alınmıştır.

2013

. Gazbeton Fabrikası, Yeşil Ayırıcı yatırımı ile kapasite artışı sağlanmıştır.

. Yeni ürün, Isı Yalıtım Plakası üretimine başlanmıştır.

2015

Enerji verimliliği, Akışkan Yataklı Buhar Kazanı yatırımı devreye alınmıştır.

2016

. Enerji verimliliği, Gazbeton Paketleme Makinası Değişimi yatırımı devreye alınmıştır.

. Yeni ürün, Alüminyum Pasta Üretimi yatırımı devreye alınmıştır.

. Gazbeton Fabrikası, Alüminyum Pasta Besleme Sistemi yatırımı devreye alınmıştır.

. Enerji verimliliği, Buhar Aküsü yatırımı devreye alınmıştır.

. Yeni ürün, Isı Yalıtım Plakası üretimi için ilave alan yatırımı devreye alınmıştır.

. Yeni ürün, Alfa Alçı üretimi projesi ile patent başvurusu ve pilot tesis kurulması çalışmaları başlatılmıştır.



Başarıya Tam Yol İleri



Nuh Çimento kaliteli ürünleri ile farklılaşıyor, insanların hayatında yer alıyor.

Nuh Çimento, tüm paydaşları için değer üretiyor, nice kalıcı eserlere imza atıyor, bölgesinde ödediği vergilerle liderliği elden bırakmıyor.



2016 FAALİYETLERİ

YATIRIM VE OPERASYONLAR

Nuh Çimento, 2016 yılında stratejik büyüme planında öngördüğü yatırım çalışmalarına devam etmiştir.

2016 yılında tamamlanan projeler, Nuh Çimento'nun üretim ve rekabet gücüne katkıda bulunduğu gibi atık yakma kabiliyetlerine ve enerji verimliliğine de katkıda bulunmuştur.

Periyodik özellik arz eden güncelleme yatırımları ile birlikte değerlendirildiğinde, Nuh Çimento'nun 2016 yılı toplam yatırım harcaması tutarı 61 milyon TL olarak gerçekleşmiştir.

2016 yılında tamamlanan projeler

3. Fırın Kalsinatör Modernizasyonu Projesi

Kalsinatör büyüme projesi ile Nuh Çimento'nun 3. Fırını %100 petrokok ve atık yakma kabiliyeti kazanmıştır. Kalsinatör projesinin tamamlanması ile birlikte, Nuh Çimento, 3. fırın hattında 3 kat daha fazla atık yakma kapasitesine kavuşmuştur.

2. Farin Değirmeni Seperatör Modifikasyonu Projesi

Ortalama 275 ton/saat kapasite ile çalışmakta olan 2. farin değirmeninde seperatör modifikasyonu projesi gerçekleştirilmiş olup kapasitenin 290 ton saate çıkması ve bunun yanı sıra enerjide %5 tasarruf sağlanması beklenmektedir.



Nuh Çimento 2017 yılında hayata geçireceği projelerle rekabetçi gücüne güç katacak, piyasadaki konumunu daha da güçlendirecektir.

Çimento Değirmeni 5 Projesi Nuh Çimento'nun, 4. Çimento değirmeni ile entegre çalışabilecek presvals projesi tamamlandığında, Çimento 4 kapasitesinin %85 düzeyinde artması ve enerji tüketiminde %40'ın üzerinde tasarruf sağlanması hedeflenmektedir. Bu proje sonucunda oluşacak 1.100.000 ton/yıl öğütme kapasite artışı ile Nuh Çimento ürettiği klinkerin tamamını çimentoya çevirme kabiliyeti kazanacaktır.

1. Fırın Modernizasyon Projesi

Nuh Çimento, 1. fırın modernizasyonu projesi ile daha stabil ve yüksek kalitede klinker /çimento üretimi sağlamayı hedeflemektedir. Proje tamamlandığında oluşacak verimlilik artışı ile Fırın 1 kapasitesinde %14 artış, enerji tüketiminde ise 50 Kcal/kg tasarruf sağlanması öngörülmektedir.

9. Silo Projesi

İnşası öngörülen 28.000 ton kapasiteli 4 gözlü çimento silosu artan öğütme kapasitesinin depolanmasını sağlayacak; projenin entegre bir parçası olarak 4 adet yükleme hattı ile sevkiyat hızının artırılması sağlanacaktır. Ayrıca bu silo çimento sevkiyatlarının hedeflere uygun gerçekleştirilmesini sağlayacaktır.



2016 FAALİYETLERİ

Nuh Çimento, müşteri memnuniyetini en üst seviyede önemsiyor, ürünlerin kalitesinden ödün vermiyor.

SATIŞ VE PAZARLAMA



odak
müşteri memnuniyeti



Nuh Çimento'nun Ürünleri

CEM I 52,N (DÖKME, BİGBAG)	CEM I 42,5R (TORBALI, DÖKME, BİGBAG, SLINGBAG)	CEM II/A-P 42,5R (TORBALI, DÖKME, BİGBAG, SLINGBAG)
CEM I 42,5R - SR5 (DÖKME, BİGBAG)	PETROL KUYUSU ÇİMENTOSU G SINIFI, HSR TİP (DÖKME, BİGBAG)	CEM I 52,N CR+6 İNDİRGENMİŞ (DÖKME, BİGBAG)
CEM IV/B (P) 32,5R (TORBALI, DÖKME, BİGBAG, SLINGBAG)	DÜŞÜK ALKALİLİ KLİNKER	

2016 yılında Nuh Çimento'da Satış Sonrası Kalite İzleme Departmanı kurulmuştur.

Koşulsuz müşteri memnuniyetine odaklı Nuh Çimento, kalite standartlarından ödün vermeden değişen talep koşullarını yanıtlamaya kararlıdır.

Pazarlama alanında verimliliği arttırabilmek adına çimentonun beton davranışını inceleyen ve ürüne müşteri gözüyle bakmayı sağlayan Satış Sonrası Kalite İzleme departmanımız kurulmuştur.

Satış Sonrası Kalite İzleme Departmanı, müşterilerden aldığı olumlu ve olumsuz geri bildirimleri çimento teknik ekibiyle paylaşarak Arge-Ürge çalışmalarına kaynak oluşturmuştur.

Nuh Çimento'da İşletme, Kalite, Satış ve Satış Sonrası Kalite İzleme birimleri, müşteri memnuniyeti ve güven istikrarının devamlılığı için yeni ürün ve yapılan geliştirmeleri sistematik olarak yürütmektedir.

Nuh Çimento, çalışan memnuniyeti ve güvenliğini en üst seviyede önemsiyor, iyi uygulamalar ile standartlarına değer katıyor.

İŞ SAĞLIĞI VE GÜVENLİĞİ



odak

çalışan memnuniyeti

Nuh Çimento İş Sağlığı ve Güvenliği Müdürlüğü Kuruldu

Nuh Çimento, iş kazalarının yaşandığı zor bir sektörün üyesidir. Bu bilinçle en önemli sorumluluğumuz, tüm çalışanlarımızın sağlığını korumak ve güvenliğini sağlamaktır. Bu anlayışla 2016 yılında İş Sağlığı ve Güvenliği Müdürlüğü kadrosu oluşturularak daha profesyonel bir yönetim oluşturulmuştur.

Önceliğimiz

1. İş ortamında ki EMNİYETSİZ DURUMLARI ortadan kaldırmak,
2. Çalışanların İş Sağlığı ve Güvenliği yaklaşımını içselleştirmelerini sağlayarak EMNİYETSİZ HAREKETLERE engel olmak.

Hedefimiz

Sıfır kaza hedefine ulaşmak için dünyada kabul görmüş iş sağlığı ve güvenliği konusunda alt yapı, belgelendirme ve uygulamalara yönelik çalışmalar yapmak.

OHSAS 18001 İş Sağlığı ve Güvenliği Yönetim Sistemimiz ile hedefimiz çalışanlarımızın, "İşimin Güvenliği Benimle Başlar!" ilkesini içselleştirmelerini sağlamaktır.

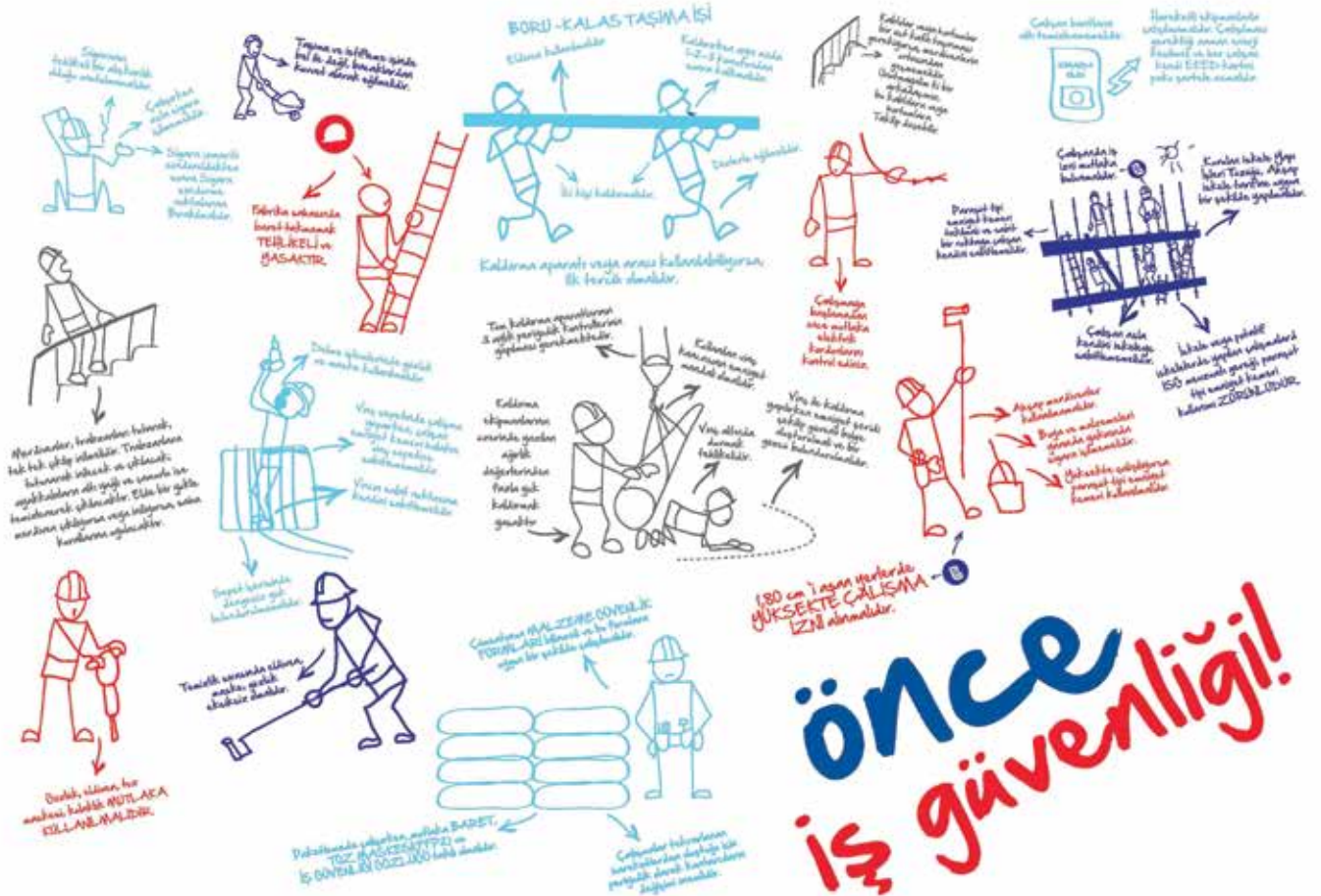

SÜRDÜRÜLEBİLİR ÇEVRE VE ENERJİ VERİMLİLİĞİ



Sürdürülebilir Çevre ve Enerji Verimliliği

İklim Değişikliği ve Çimento Endüstrisi

Gerçekliği bilimsel verilerle kanıtlanmış bulunan ve insanlığın geleceğine dair önemli ve temel bir risk olduğu öngörülen iklim değişikliği, tüm sektörleri olduğu gibi küresel çimento endüstrisini de ilgilendirmektedir.

Gezegnimizin iklimi son dönemde hızlı bir değişim arz etmektedir. Açıklanan bilimsel ölçümlere göre son yüzyılda hava sıcaklığı 0,74°C artmıştır. Dünya tarihinin kaydedilen en sıcak on yılına ait değerler, 2000’li yıllarda ölçülmüş, 2016 kaydedilen en sıcak yıl olmuştur. Arktik Bölgedeki deniz buzullarında, son 10 yılda, azalma meydana gelirken, atmosferdeki karbondioksit oranı 650 bin yılın en yüksek seviyesinde seyretmektedir.

Hükümetlerarası İklim Değişikliği Paneli (IPCC) tarafından yayınlanan rapora göre gözlenen küresel ısınmanın ana nedeni, insan eliyle yürütülen faaliyetler ve bu faaliyetler sonucunda atmosfere salınan sera gazlarıdır. Atmosferdeki sera gazı seviyesindeki artış, küresel iklim değişikliği ve ısınma kanalıyla gezegenimizin iklim sistemini ve ekosistemi etkileyecek, geri dönüşü mümkün olmayan yıkımlar ve değişimler ortaya çıkabilecektir.

Dünya tarihinin kaydedilen en sıcak on yılına ait değerler, 2000’li yıllarda ölçülmüş, 2016 kaydedilen en sıcak yıl olmuştur.

İklim değişikliğinin yavaşlatılması her şeyden önce sera gazı emisyonlarının düşürülmesini gerektirmektedir. İnsanlığın geleceğini ve sürdürülebilirliği tehdit eden bu durum, yer kürede faaliyet gösteren tüm ekonomik aktörler açısından göz ardı edilemeyecek önem ve öncelikte bir risktir.

Konu çimento endüstrisi özelinde değerlendirdiğinde, sektörün, uzun yıllardan beridir çevre ve dolayısıyla iklim değişikliği üzerindeki olası etkilerini kontrol altına almak ve azaltmak adına önemli adımlar atıldığı gözlenmektedir.

Çimento endüstrisi üretim süreçlerinde ortaya çıkan sera gazı salımlarının azaltılmasının yanı sıra, atıkların bertarafı ve toz emisyonlarının azaltılması önem taşımaktadır. Gerek gelişmiş gerekse gelişmekte olan piyasalarda faaliyet gösteren çimento üreticilerinin bu konularda yoğun ve sistematik çabalar sarf ettiği ve küresel işbirliklerinin ön plana çıktığı gözlenmektedir.

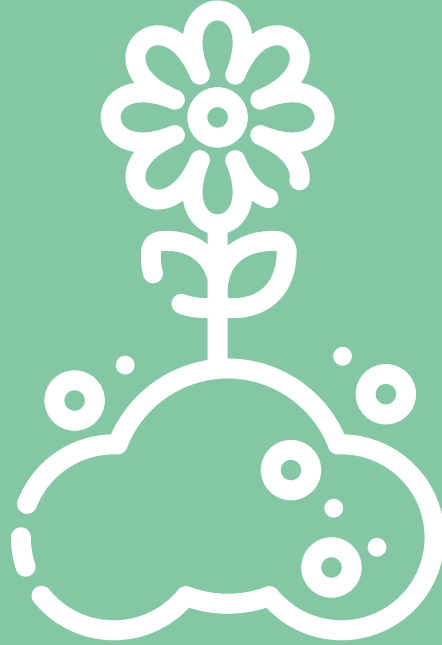

Nuh Çimento ve Çevre

Nuh Çimento, temel odaklarından biri olan çevreyi ve doğal kaynakları korumaya odaklıdır. Üretim faaliyetlerini İngiliz BSI denetim kuruluşunun onayladığı Entegre Yönetim Sistemi kapsamında yürütmekte olan Nuh Çimento gerek atık yakma oranlarının artırılması gerekse üretimden karbon salımının azaltılmasına yönelik sistematik çalışmalar yürütmektedir. 2016 yılında elde edilen kazanımlara ve hayata geçirilen projelere dair satırbaşları yan sayfada özetlenmiştir.

Nuh Çimento, 2016 yılında 2 milyon ağacın karbondioksit azaltımına denk gelen 81 bin ton CO₂ salınımını engellemeyi başarmıştır.

Atık Geri Kazanım Uygulamaları

648.666 ton atık geri kazanıldı.

Nuh Çimento, sürdürülebilirlik ve enerji geri kazanımı çalışmaları kapsamında, 2016 yılı içerisinde 648.666 ton atık kullanımı gerçekleştirmiş ve atıkların ekonomiye tekrar kazandırılmasını sağlamıştır.

Nuh Çimento, doğal kaynak kullanımını azaltıcı ve atığı kaynağında önleyici faaliyetlerinin yanı sıra, yenilikçi ve çevreye katma değer sağlayan projeleriyle de Türkiye çimento sektörüne yön vermeye devam etmektedir.

577.569 ton alternatif hammadde, 71.097 ton alternatif yakıt

Nuh Çimento, 2016 yılında, 577.569 ton alternatif hammadde, 71.097 ton alternatif yakıt kullanarak ithal yakıt kullanımında tasarruf sağlamış ve ülke ekonomisine katkısını çok yönlü olarak sürdürmüştür.

Nuh Çimento'da sertifikalı sera gazı azaltım çalışmaları

Nuh Çimento, gönüllü karbon piyasasındaki proje çalışmaları neticesinde 2 tesisini sertifikalandırmış ve yaptığı enerji geri kazanımları sonucunda CO₂ azaltım sertifikası almıştır.

Bu projeler kapsamında Birleşmiş Milletler denklik seviyesinde 81.000 ton CO₂ azaltımı gerçekleştirilerek küresel ısınmayla mücadeleye katkılar sağlanmıştır.

Nuh Çimento, elektrik ihtiyacının 5'te 1'ini karşılayan Atık Isıdan Elektrik Üretim Tesisi ile Türkiye çimento sektöründeki liderliğini korumaktadır.

Nuh Çimento Sera Gazı Emisyon Azaltımları



56.104
sera gazı azaltımı

WHR TESİSİ SERA GAZI AZALTIMI
56.104 TON CO₂/YIL

24.935
sera gazı azaltımı

ÇAMUR KURUTMA TESİSİ SERA GAZI AZALTIMI
24.935 TON CO₂/YIL



Tek Lokasyonda En Büyük

Türkiye'nin ilk çevreci
tesis ödülüne sahip
çimento fabrikası

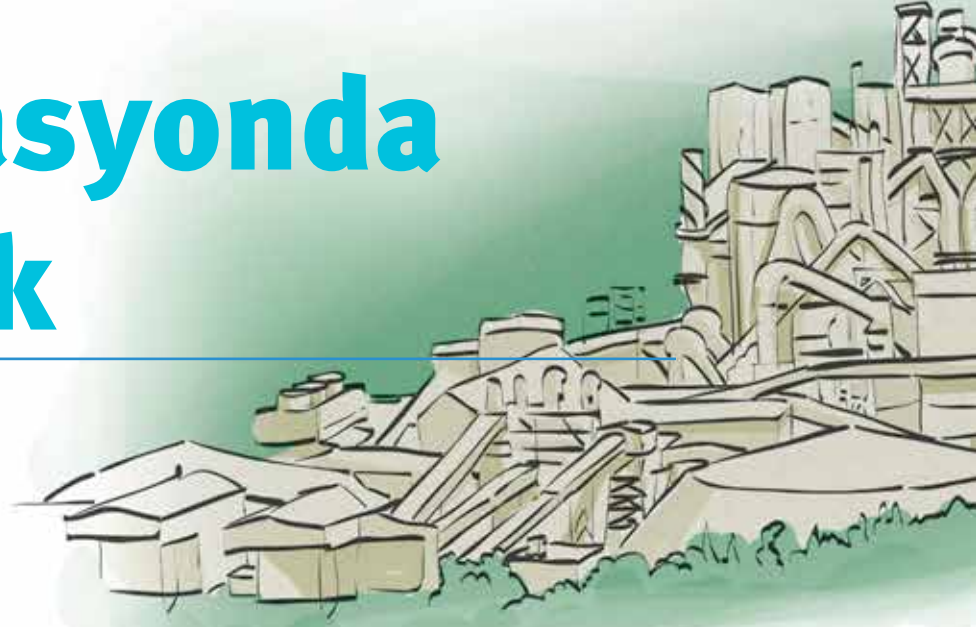

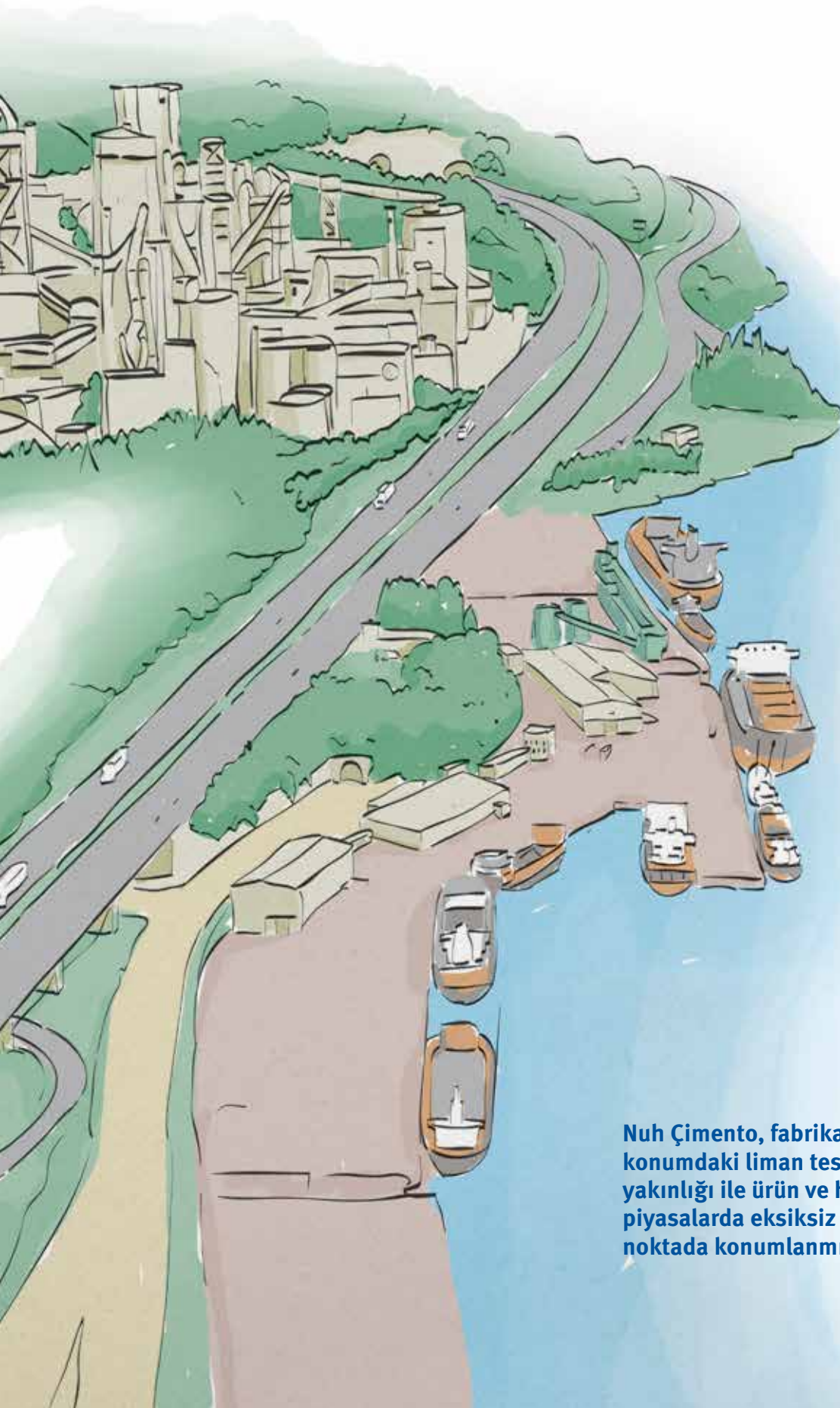

Nuh Çimento, fabrika alanına paralel konumdaki liman tesisleri ve otoyollara olan yakınlığı ile ürün ve hizmetlerini iç ve dış piyasalarda eksiksiz sunabilen stratejik bir noktada konumlanmıştır.

SOSYAL SORUMLULUK

Nuh Çimento, sosyal sorumluluk alanındaki faaliyetlerini uzun soluklu ve toplum için kalıcı değer üretmeyi hedefleyen bir yaklaşımla gerçekleştirmektedir. Şirket, eğitim ve çevre alanında yürüttüğü sosyal sorumluluk çalışmaları ile toplumsal gelişime katkıda bulunmakta, ülkemizin çağdaş medeniyetler seviyesine ulaşmasını desteklemekte ve ülke ekonomisine doğrudan ve dolaylı katkıda bulunmaktadır.

Nuh Çimento, eğitim alanındaki sosyal sorumluluk ve topluma değer katma çalışmalarını Nuh Çimento Eğitim ve Sağlık Vakfı bünyesinde hayata geçirmektedir.

Nuh Çimento ürettiği değeri en büyük paydaş kitlesini oluşturan toplumla paylaşmaktadır. Şirket'in topluma değer kattığı alanların temelini eğitim ve çevre oluşturmaktadır.



Izmit Nuh Çimento Eğitim Kampüsü



Nuh Çimento İlköğretim Okulu, Hereke



NUH ÇİMENTO EĞİTİM VE SAĞLIK VAKFI

Başta eğitim olmak üzere sağlık, spor ve sosyal alanlarda pek çok projeye desteğini sürdüren Nuh Çimento, faaliyet gösterdiği bölgenin gelişimine katkıda bulunmaktadır. Eğitim ve sağlık konularına özel önem veren Nuh Çimento, 1994 yılında kurduğu Nuh Çimento Eğitim ve Sağlık Vakfı kanalıyla okullar yaptırmakta; huzurevi ve hastane binaları inşa ederek devlete bağışlamaktadır. Vakıf, ayrıca bölgenin gelişimi ve ihtiyaçları doğrultusunda eğitim, kültür ve sosyal etkinliklere sosyal sorumluluk boyutunda yaklaşıp katkıda bulunmakta; yüzlerce öğrenciye öğrenim bursu vermektedir.



**NUH ÇİMENTO EĞİTİM
VE SAĞLIK VAKFI,
SAĞLIK ALANINDA,
KALICI ESERLERE
İMZA ATMIŞTIR.**

**VAKIF KURULDUĞU
YILDAN BU YANA
EĞİTİME ÇOK SAYIDA
ESER KAZANDIRMIŞ,
İLGİLİ KURUMLARA
BAĞIŞLAMIŞTIR.**

**EĞİTİME
%100
DESTEK**



Uzunçiftlik, İzmit Devlet Hastanesi, Nuh Çimento Ağız ve Diş Sağlığı Merkezi

SOSYAL SORUMLULUK

İzmit'in yıkılan cezaevinin yer aldığı alanda inşa edilmekte olan Nuh Çimento Eğitim Kampüsü'nde 64 derslikli 3 okul ve bir spor salonu gelecek nesillere eğitim olanağı sunacaktır.

Nuh Çimento Eğitim ve Sağlık Vakfı, sağlık ve eğitim alanında, kalıcı eserler yaptırmış ve ilgili kurumlara bağışlamıştır.

Sağlık alanında...

- . Uzunçiftlik, İzmit Devlet Hastanesi, Nuh Çimento Ağız ve Diş Sağlığı Merkezi
- . Kocaeli Üniversitesi Tıp Fakültesi Hastanesi, Yanık Ünitesi
- . Kocaeli Üniversitesi Araştırma ve Uygulama Hastanesi, Hemodiyaliz Ünitesi yenilenmesi projesi

Eğitim alanında...

- . Nuh Çimento İlköğretim Okulu (1973)
- . Kocaeli/Hereke Nuh Çimento Teknik Lisesi, Endüstri Meslek Lisesi ve Denizcilik Anadolu Meslek Lisesi (1988),
- . Kocaeli, Gebze Çerkeşli Nuh Çimento İlköğretim Okulu (1990),
- . Kocaeli, Hereke Nuh Çimento Vatan İlköğretim Okulu (2003),
- . İstanbul, Pendik 80.Yıl Nuh Çimento Lisesi (2003),
- . Kocaeli, İzmit Nuh Çimento İlköğretim Okulu (2007),
- . Kocaeli, Uzunçiftlik Kocaeli Üniversitesi Nuh Çimento Prof. Dr. Baki Komşuoğlu Meslek Yüksekokulu (2009),
- . Kocaeli, İzmit Nuh Çimento İş Okulu (2010),
- . Kocaeli, Hereke 1973 yılında Nuh Çimento tarafından yaptırılan İlköğretim Okulu'nun yıkılarak yenilenmesi projesi Nuh Çimento İlköğretim Okulu (2011)

Eğitime %100 Destek Kampanyası - Nuh Çimento Eğitim Kampüsü Yükseliyor!

Nuh Çimento Eğitim ve Sağlık Vakfı, 2015 yılında başlattığı Eğitime %100 Destek Kampanyası çerçevesinde İzmit Nuh Çimento Eğitim Kampüsü yatırımına 2016 yılında imzaladığı protokol kapsamında başlamıştır.

24 derslikli kız meslek lisesi, uygulama anaokulu, kapalı spor salonu, atölye ve 40 derslikli liseden oluşan İzmit Nuh Çimento Eğitim Kampüsü ile Grubun, eğitime kazandırdığı okul sayısı 9'dan 12'ye çıkacaktır. Tamamlandığında, yatırım tutarı 17 milyon TL'ye ulaşması öngörülen proje, Grubun gelecek nesillere olan sorumluluğun bilincinde, geleceği inşa edecek nesiller için Eğitime %100 Destek Kampanyası kapsamında hayat bulmaktadır.

Vakıf, ayrıca, bölgedeki diğer okulların ihtiyaçlarının karşılanmasına yönelik çalışmalar da yürütmektedir. Vakıf, kuruluşundan bu yana, her eğitim döneminde ortalama 700 - 750 yüksek öğrenim öğrencisine karşılıksız burs desteği sağlamaktadır.



Nuh Çimento Eğitim ve Sağlık Vakfı hakkında bilgi almak için

NUH ÇİMENTO SANAYİ A.Ş. VE BAĞLI ORTAKLIKLARI

OLAĞAN GENEL KURUL TOPLANTISI GÜNDEMİ

1. Açılış ve Toplantı Başkanlığının oluşturulması.
2. Yönetim Kurulunca hazırlanan 2016 yılı Faaliyet Raporunun okunması ve görüşülmesi.
3. 2016 hesap dönemine ilişkin Bağımsız Denetim Rapor Özeti'nin okunması.
4. 2016 hesap dönemine ilişkin Finansal Tabloların okunması, görüşülmesi ve karara bağlanması.
5. Yönetim Kurulu Üyelerinin 2016 hesap dönemi faaliyetlerinden dolayı ibralarının görüşülerek karara bağlanması.
6. 2016 yılı kârının dağıtılması ve kâr dağıtım tarihi konusundaki Yönetim Kurulunun önerisinin kabulü, değiştirilerek kabulü veya reddi.
7. Yönetim Kurulu üyelerine ödenecek ücret ve huzur hakkı gibi hakların görüşülerek karara bağlanması.
8. Yeni Yönetim Kurulu Üyelerinin seçimi ve görev sürelerinin karara bağlanması.
9. Türk Ticaret Kanunu ve Sermaye Piyasası Kanunu gereği 2017 yılı hesap ve işlemlerinin denetimi için Yönetim Kurulunun bağımsız dış denetleme kuruluşu seçimi ile ilgili önerisinin görüşülerek karara bağlanması.
10. Türk Ticaret Kanunu'nun 395 ve 396. maddelerine göre Yönetim Kurulu Üyelerine izin verilmesi ve Kurumsal Yönetim İlkeleri çerçevesinde yıl içerisinde bu kapsamda yapılan işlemler hakkında Genel Kurula bilgi verilmesi.
11. 2016 yılında yapılan bağış ve yardımların bilgiye sunulması ve 2017 yılında yapılacak bağış ve yardımların üst sınırının karara bağlanması.
12. Üçüncü kişiler lehine verilen teminat, rehin, ipotek ve kefaletler ile elde edilen gelir ve menfaatlere ilişkin bilgi verilmesi.
13. Dilek ve görüşler.

NUH ÇİMENTO SANAYİ A.Ş. VE BAĞLI ORTAKLIKLARI

01.01.2016 - 31.12.2016 DÖNEMİ YÖNETİM KURULU FAALİYET RAPORU

BAĞIMSIZ DENETÇİ RAPORU



Güney Bağımsız Denetim ve SMMM A.Ş.

Eski Büyükdere Cad. Orjin Maslak
No.27 Maslak, Sarıyer 34398
İstanbul-Turkey

Tel: +90 212 315 3000
Fax: +90 212 230 8291
ey.com
Ticaret Sicil No: 479920
Mersis No: 0-4350-3032-6000017

Nuh Çimento Sanayi A.Ş. Yönetim Kurulu'na:

Yönetim Kurulunun Yıllık Faaliyet Raporunun Bağımsız Denetim Standartları Çerçevesinde Denetimine İlişkin Rapor

Nuh Çimento Sanayi A.Ş. ("Şirket") ve Bağılı Ortaklıklar'nın (birlikte "Grup" olarak anılacaktır) 31 Aralık 2016 tarihinde sona eren hesap dönemine ilişkin yıllık faaliyet raporunu, denetlemiş bulunuyoruz.

Yönetim Kurulunun Yıllık Faaliyet Raporuna İlişkin Sorumluluğu

Grup yönetimi, 6102 sayılı Türk Ticaret Kanunu'nun ("TTK") 514'üncü maddesi ve Sermaye Piyasası Kurulu'nun ("SPK") II-14.1 No'lu "Sermaye Piyasasında Finansal Raporlamaya İlişkin Esaslar Tebliği" ("Tebliğ") hükümleri uyarınca yıllık faaliyet raporunun konsolide finansal tablolarla tutarlı olacak ve gerçeği yansıtacak şekilde hazırlanmasından ve bu nitelikteki bir faaliyet raporunun hazırlanmasını sağlamak için gerekli gördüğü iç kontrolden sorumludur.

Bağımsız Denetçinin Sorumluluğu

Sorumluluğumuz, Grup'un faaliyet raporuna yönelik olarak TTK'nın 397'nci maddesi ve Tebliğ çerçevesinde yaptığımız bağımsız denetime dayanarak, bu faaliyet raporunda yer alan finansal bilgilerin Grup'un 7 Mart 2017 tarihli bağımsız denetçi raporuna konu olan konsolide finansal tablolarıyla tutarlı olup olmadığı ve gerçeği yansıtıp yansıtmadığı hakkında görüş vermektir.

Yaptığımız bağımsız denetim, Sermaye Piyasası Kurulu'na yayımlanan bağımsız denetim standartlarına ve Kamu Gözetimi, Muhasebe ve Denetim Standartları Kurumu tarafından yayımlanan Türkiye Denetim Standartları'nın bir parçası olan Bağımsız Denetim Standartları'na ("BDS") uygun olarak yürütülmüştür. Bu standartlar, etik hükümlere uygunluk sağlanmasını ve bağımsız denetimin, faaliyet raporunda yer alan finansal bilgilerin konsolide finansal tablolarla tutarlı olup olmadığına ve gerçeği yansıtıp yansıtmadığına dair makul güvence elde etmek üzere planlanarak yürütülmesini gerektirmektedir. Bağımsız denetim, tarihi finansal bilgiler hakkında denetim kanıtı elde etmek amacıyla denetim prosedürlerinin uygulanmasını içerir. Bu prosedürlerin seçimi, bağımsız denetçinin mesleki muhakemesine dayanır. Bağımsız denetim sırasında elde ettiğimiz bağımsız denetim kanıtlarının, görüşümüzün oluşturulması için yeterli ve uygun bir dayanak oluşturduğuna inanıyoruz.

Görüş

Görüşümüze göre yönetim kurulunun yıllık faaliyet raporu içinde yer alan finansal bilgiler, tüm önemli yönleriyle, denetlenen konsolide finansal tablolarla tutarlıdır ve gerçeği yansıtmaktadır.

Mevzuattan Kaynaklanan Diğer Yükümlülükler

6102 sayılı Türk Ticaret Kanunu'nun ("TTK") 402'nci maddesinin üçüncü fıkrası uyarınca; BDS 570 "İşletmenin Sürekliliği" çerçevesinde, Grup'un öngörülebilir gelecekte faaliyetlerini sürdürmeyeceğine ilişkin önemli bir belirsizliğe rastlanılmamıştır.

Güney Bağımsız Denetim ve Serbest Muhasebeci Mali Müşavirlik Anonim Şirketi
A member firm of Ernst & Young Global Limited



MEVZUAT UYARINCA YAPILMASI GEREKEN AÇIKLAMALAR

1-GENEL BİLGİLER

A-Özet Bilgiler:

Hesap Dönemi	: 01.01.2016 - 31.12.2016
Ticaret Ünvanı	: Nuh Çimento Sanayi A.Ş.
Ticaret Sicili No / Mersis No	: 426071 / 0632-0009-7680-0012
Merkezi	: 19 Mayıs Mh. İnönü Cd. No:94 Kozyatağı Kadıköy/İSTANBUL
Telefon / Faks	: 0216 463 79 50 / 0216 463 79 69
Fabrika Adresi	: Hacı Akif Mah. D-100 Karayolu Cad. No:92 PK. 41800 Hereke Körfez/KOCAELİ
Telefon/ Faks	: 0262 316 20 00 Faks: 0262 511 41 21
Internet adresi	: www.nuhcimento.com.tr

Nuh Çimento Sanayi A.Ş. (Şirket) ve bağlı ortaklıkları (Grup) çeşitli tiplerde çimento, kireç, hazır beton, gaz beton, taşımacılık, gayrimenkul ve menkul kıymet yönetimi, ithalat, ihracat servisi sağlama, makine ve yedek parça imalatı, enerji ticareti, elektrik üretimi ve ticari sektörlerde faaliyet göstermek amacıyla kurulmuş anonim ve limited ortaklıklardır.

Şirket'in merkez adresi 19 Mayıs Mah. İnönü Cad. No:94 Kozyatağı Kadıköy/İstanbul'dur. Şirket hisse senetleri Sermaye Piyasası Kurulu'na (SPK) kaydedilmek suretiyle halka arz edilmiş olup, hisselerinin %13,26'u halka açıktır. Şirket hisse senetleri 24 Şubat 2000 tarihinden beri Borsa İstanbul'da (BİST) işlem görmektedir.

Şirketin 31.12.2016 itibarıyla ödenmiş sermayesi 150.213.600 TL'dir. Yüzde beş ve üzerinde paya sahip ortaklarımızın ortaklık paylarında son yılda herhangi bir değişiklik olmamıştır. Sermaye dağılımı aşağıdaki tabloda gösterildiği gibidir:

Unvan / Adı	Pay oranı	31-Ara-16		31-Ara-15	
		Pay tutarı	Pay oranı	Pay tutarı	Pay tutarı
Nuh Ticaret ve Sanayi A.Ş.	44,12%	66.280.583	44,12%	66.280.583	
Partaş Tekstil İnş. San.ve Tic. A.Ş.	15,94%	23.943.979	15,94%	23.943.979	
Halka açık kısım	13,26%	19.920.033	13,14%	19.738.067	
Diğer (*)	26,68%	40.069.006	26,80%	40.250.971	
Toplam		150.213.600		150.213.600	

B-İmtiyazlı Paylara ve Payların Oy Haklarına İlişkin Açıklamalar:

İmtiyazlı paylar yoktur. Her pay bir oy hakkı vermektedir. Azınlık payları yönetimde temsil edilmemektedir. Şirketimiz birikimli oy kullanma yöntemine yer vermemiştir.

C-Yönetim Kurulu Üyeleri ve Komiteler:

AD - SOYAD	GÖREVİ
Tevfik Bilgin	: Yönetim Kurulu Başkanı
Fikret Eskiyaan	: Yönetim Kurulu Üyesi
Mehmet Eskiyaan	: Yönetim Kurulu Üyesi
Levent Yurtbilir	: Yönetim Kurulu Üyesi
Sinan Yurtbilir	: Yönetim Kurulu Üyesi
Yaşar Küçükçalık	: Yönetim Kurulu Üyesi
Ahmet Faik Paralı	: Yönetim Kurulu Üyesi
Muharrem Eskiyaan	: Yönetim Kurulu Üyesi
Emin Hisarcıkloğlu	: Yönetim Kurulu Üyesi
Mustafa Yalçın	: Yönetim Kurulu Üyesi (Bağımsız Üye)
Hasan Sezer	: Yönetim Kurulu Üyesi (Bağımsız Üye)

Sn. Levent Yurtbilir 12.02.2017 tarihinde vefat etmiştir.

Önceki Yönetim Kurulu Üyeleri ve Denetçiler 30 Mart 2016 tarihinde yapılan genel kurul toplantısına kadar görev yapmışlardır. 30 Mart 2016 tarihli Genel Kurul'da yeni Yönetim Kurulu oluşmuştur. Yeni seçilen Yönetim Kurulu üyeleri 2016 yılı faaliyet sonuçlarının görüşüleceği, 2017 yılında yapılacak Olağan Genel Kurul Toplantısına kadar görev yapmak üzere seçilmişlerdir. Yönetim Kurulu'nun yönetim ve temsil hakkı TTK ve Esas Sözleşmemizde belirlenmiştir. Yönetim Kurulu 2016 yılında 24 defa toplanmıştır. Yönetim Kurulu üyeleri, toplantılara düzenli bir biçimde iştirak etmiştir.

Kurumsal Yönetim Komitesi, Riskin Erken Saptanma Komitesi ve Denetim Komitesi

Sermaye Piyasası Kurulu'nun 03.01.2014 tarihinde yayınlanarak yürürlüğe giren II-17.1 nolu Kurumsal Yönetim Tebliği'nde yer alan hükümler çerçevesinde, 13 Nisan 2016 tarih 1380 sayılı Yönetim Kurulu Kararı ile oluşturulan komitelere aşağıdaki kişilerin seçilmelerine karar verilmiştir.

Kurumsal Yönetim Komitesi beş üyeden oluşmakta olup, bağımsız üye Sn. Hasan Sezer komite başkanı, Sn. Mustafa Yalçın, Sn. Sinan Yurtbilir, Sn. Mehmet Eskiyaan ve Sn. Serap Aktaş komite üyesi olarak belirlenmiştir.

Riskin Erken Saptanması Komitesi dört üyeden oluşmakta olup, bağımsız üye Sn. Mustafa Yalçın komite başkanı, Sn. Hasan Sezer, Sn. Sinan Yurtbilir ve Sn. Ahmet Faik Paralı komite üyesi olarak belirlenmiştir.

Denetimden Sorumlu Komite bağımsız iki üyeden oluşmakta olup, Sn. Mustafa Yalçın komite başkanı, Sn. Hasan Sezer komite üyesi olarak belirlenmiştir.

MEVZUAT UYARINCA YAPILMASI GEREKEN AÇIKLAMALAR

Üst Yönetimde Yıl İçinde Yapılan Değişiklikler ve Halen Görev Başında Bulunanların Adı, Soyadı ve Mesleki Tecrübeleri:

Üst yönetimde 2016 yılında herhangi bir değişiklik olmamıştır.

AD - SOYAD	GÖREVİ
Kamil Gökhan BOZKURT	: Nuh Şirketler Topluluğu - Grup CEO'su
Sinan URHAN	: Genel Müdür
Ayhan İMAMOĞLU	: Nuh Şirketler Topluluğu - Grup CFO'su

KAMİL GÖKHAN BOZKURT / CEO

1971 doğumlu olan K. Gökhan Bozkurt, Bilkent Üniversitesi Ekonomi Bölümü'nde lisans, Johns Hopkins Üniversitesi (ABD) Ekonomi Bölümü'nde yüksek lisans eğitimini tamamlamıştır. 1999-2003 yılları arası uluslararası finans kuruluşlarında çeşitli görevler almıştır. 2003 yılında Ziraat Bankası'nda Yurt dışı İlişkiler ve İştirakler Daire Başkanı olarak görev almış ve Ziraat Bankası Moskova ve Ziraat Bankası International AG (Almanya) Yönetim Kurulu Üyeliklerinde bulunmuştur. 2004-2006 yılları arasında Türkiye Halk Bankası'nda İnsan Kaynakları, Finansal Kuruluşlar ve Uluslararası Bankacılıktan Sorumlu Genel Müdür Yardımcısı olarak çalışmıştır. Halkbank – Pamukbank birleşme sürecini yönetmiştir. Halkbank Özelleştirme Komitesi Başkanı, Birlik Sigorta Yönetim Kurulu Başkan Vekili ve KOBİ Girişim Sermayesi Yatırım Ortaklığı Yönetim Kurulu Başkan Vekili olarak çeşitli üst düzey görevlerde bulunmuştur. 2006 yılında Türk Telekom'a İnsan Kaynakları Başkanı olarak katılmışken 2010 yılından itibaren Türk Telekom CEO'su olarak görev yapmıştır. Türk Telekom ve iştiraklerinin bir kamu şirketinden uluslararası ve rekabetçi özel şirketlere dönüşüm sürecini başarıyla yönetmiştir. Mart 2013'ten itibaren Nuh Şirketler Topluluğu Grup CEO'su olarak görev yapmaktadır.

SİNAN URHAN / GENEL MÜDÜR

1979 yılında Hacettepe Üniversitesi Maden Mühendisliği'nden mezun olmuştur. Ecole des Mines de Paris'te 1982 yılında Mühendislik Jeolojisi dalında Master yapmış, 1983 yılında Maden Jeoloğu Diploması ve 1986 yılında Mühendislik Jeolojisi dalında Doktor diploması almıştır. 1986 – 1988 yılları arasında Demir Export proje sorumlusu, 1988 – 1995 yılları arasında Doğa Tek Direktörlüğü, 1995 – 1997 yılları arasında Yibitaş – Lafarge Hammadeler Direktörlüğü, 1998 – 2003 yılları arasında Lafarge – CTI Uzman Maden Mühendisliği, 2003 – 2006 yılları arasında Aslan Çimento Genel Müdürü, 2007 – 2009 yılları arasında Lafarge Çin'de Teknik Direktör, 2010 -2014 yılları arasında Lafarge Middle East – Afrika'da Performans ve Geliştirme Direktörü, 2014 – 2015 yılları arasında Lafarge Sichuan Shuangma Co Ltd. Çin'de Endüstri Direktörü, Kasım 2015'ten itibaren Nuh Çimento Genel Müdürlüğü yapmaktadır.

AYHAN İMAMOĞLU / CFO

1969 Almanya doğumludur. 1994 yılında Orta Doğu Teknik Üniversitesi, Ekonomi bölümünden mezun oldu. 1996 – 2001 arası Alarko Taahhüt Grubunda "Bütçe ve Raporlama Müdürü"; 2002 – 2005 arası Alarko Holding A.Ş.'de Tüm Şirketler Topluluğundan sorumlu "Bütçe, Planlama ve Mali Analiz Grup Müdürü"; 2006 – 2009 arası Petrol Ofisi A.Ş. 'de "MIS, Bütçe ve Mali Kontrol Müdürü" olarak çalıştı. 2010 – 2013 arası Rixos Hotels'de CFO oldu. SMMM (Serbest Muhasebeci ve Mali Müşavir) sertifikasına sahip olup uzmanlıkları arasında Holding, İnşaat/Taahhüt, Enerji, Turizm, Gayrimenkul ve Sanayi sektörleri bulunmaktadır. Ekim 2015 tarihinden itibaren Nuh Çimento Grubu CFO'su olarak görev yapmaktadır.

E-Personel Sayısı:

Nuh Çimento'nun 31.12.2016 tarihi itibarıyla 576 çalışanı bulunmaktadır. Nuh Şirketler Grubu'nda 31.12.2016 tarihi itibarıyla 1.217 kişi çalışmaktadır.

F-Şirket Genel Kurulunca Verilen İzin Çerçevesinde Yönetim Kurulu Üyelerinin Şirketle veya Başkası Adına Yaptığı İşlemler ile Rekabet Yasağı Kapsamındaki Faaliyetleri Hakkında Bilgiler:

Şirket Yönetim Kurulu Üyeleri, şirket ile işlem yapmamış ve aynı faaliyet konularında rekabet edecek girişimlerde bulunmamıştır.

2-DÖNEM İÇERİSİNDE YAPILAN ANA SÖZLEŞME DEĞİŞİKLİKLERİ

Yıl içinde ana sözleşme değişikliği gerçekleşmemiştir.

3-YÖNETİM KURULU ÜYELERİ İLE ÜST DÜZEY YÖNETİCİLERE SAĞLANAN MALİ HAKLAR

Sağlanan huzur hakkı, ücret, prim, ikramiye, kâr payı gibi mali menfaatlerin toplam tutarları:

Nuh Çimento'nun 2016 yılında Yönetim Kurulu Üyeleri ve Şirket Üst Düzey Yöneticilerine toplam 7.501.808 TL ödeme yapılmıştır. Nuh Şirketler Grubu Yönetim Kurulu Üyeleri ve Şirket Üst Düzey Yöneticilerine 31.12.2016 tarihi itibarıyla toplam 12.793.107 TL ödeme yapılmıştır.

Verilen ödenekler, yolculuk, konaklama ve temsil giderleri ile aynı ve nakdi imkânlar, sigortalar ve benzeri teminatların toplam tutarlarına ilişkin bilgiler:

2016 yılında Nuh Çimento üst düzey yöneticileri için 245.612 TL ödeme yapılmıştır.

Yönetim Kurulu Üyelerinin ve Üst düzey yöneticilerinin ücretlendirme esasları:

Ücret belirlemede ve periyodik artışlarında; piyasa ücretleri, şirketin ve çalışanın performansı ve hayat pahalılığı faktörleri dikkate alınmaktadır. Yönetim Kurulu ücreti Genel Kurul, CEO ücreti Yönetim Kurulu, üst düzey yönetici ücretleri ise Yönetim Kurulu Başkanı ve CEO tarafından belirlenir.

4-ŞİRKETİN ARAŞTIRMA VE GELİŞTİRME ÇALIŞMALARI

Nuh Çimento Grubu majör ürünü olan çimentonun, beton davranışı üzerinden kalitesini, bağımsız bir göz ile tespit edip, izlemek amacı beton laboratuvarı kurulmuştur.

Beton laboratuvarı, çimentonun beton davranışı üzerinden kalitesini izlemek ile birlikte,

- Pazardaki rakiplerin çimentolarını kıyaslamak sureti ile firmamızın pazardaki yerinin tespiti,
- Ar-Ge çalışmaları ile; çimento optimum öğünme performans, çimentonun mineral katkıları ile uyumu, çimentonun ile kimyasal katkıları uyumu, alternatif agregalar ile alternatif beton reçeteleri oluşturulması,
- Nuh Beton Sanayi A.Ş. dizayn ve reçetelerinin kontrolü ve çimento kalitesi ile entegrasyonu,
- Çim-nak Taşımacılık Ltd. Şti. firmamız bünyesinde devreye alınan Agregatör üretim tesisinin deney ve tetkiklerinin yapılarak kalitenin izlenmesi,
- Müşteri ilişkileri; müşteri şikâyetlerinin alınması, değerlendirilmesi, cevaplanması ve çözüm üretilmesine yardımcı olunması, konularında da etkin görev almaktadır.

İştiraklerimizden Nuh Yapı Ürünleri A.Ş.; 2011 yılında gazbeton malzemenin yoğunluk sınıfının 130-150kg/m³ sınıfına düşürülmesi çalışması yapılmaya başlanmıştır. 2012 yılında bu proje kapsamında TÜBİTAK-TEYDEB 1501-Sanayi Ar-Ge Projeleri Destekleme Programı'na başvuru yapılmıştır. Proje "Doğal Mineral Esaslı Yanmaz Bir Yalıtım Malzemesi Üretimi Geliştirmek" başlıklı proje başvurumuz TÜBİTAK tarafından onaylanmıştır.

ARGE projesi kapsamında laboratuvarda yapılan çalışmalarla hammadde özellikleri belirlenmiş, temel reçete oluşturulmuştur. Mevcut gazbeton üretim hattında yapılan çalışmalarla Nuh Isı Yalıtım Malzemesi yılda 15000-20000 m³'e kadar üretililebilecektir.

Gazbeton yalıtım malzemesi diğer yalıtım malzemelerine göre üstün özelliklere sahip, mineral esaslı, katma değeri çok yüksek geleceğin yalıtım malzemelerindedir.

Gazbeton Isı Yalıtım Plağı betonarme taşıyıcı sistem, iç duvar, dış duvar, çatı, garaj ve bodrum yalıtımında kullanılabilen bir üründür.

Nuh Isı Yalıtım Plağı için Türk Standartları Enstitüsü'ne ulusal teknik onay almak için müracaat edilmiştir.

MEVZUAT UYARINCA YAPILMASI GEREKEN AÇIKLAMALAR

5-ŞİRKETİN DOĞRUDAN VEYA DOLAYLI İŞTİRAKLERİ VE PAY ORANLARINA İLİŞKİN BİLGİLER:

	31 Ara. 2016	31 Ara. 2015
Bağlı ortaklıklar		
Nuh Beton A.Ş.	100,00%	100,00%
Nuh Yapı Ürünleri A.Ş.	100,00%	100,00%
Nuh Enerji Elektrik Üretim A.Ş.	100,00%	100,00%
Çim-Nak Taşımacılık Limited Şirketi	98,00%	98,00%
Nuh Gayrimenkul İnşaat A.Ş.	100,00%	100,00%
Navig Holding Trade B.V.	100,00%	100,00%
Nuh Enerji Elektrik İthalat İhracat ve Toptan Ticaret A.Ş.	100,00%	100,00%
Kudret Enerji Elektrik Üretim A.Ş.	-	100,00%
Tekkale Elektrik Üretim Ticaret Sanayi A.Ş.	100,00%	100,00%
Özkaynak yöntemi ile konsolide edilen iştirak ve müşterek yönetime tabi ortaklıklar		
Torgoviy Port Ltd.	50,00%	50,00%
Ünye Çimento Sanayi ve Ticaret A.Ş.	40,03%	40,03%
Uzun Vadeli Finansal Yatırımlar		
Nuh Beton L.L.C.	100,00%	100,00%
Cementos Esfera S.A.	10,00%	10,00%
Çimpaş Çimento ve İnşaat Mlz. Paz. A.Ş.	12,10%	12,10%
Nuh Cement BG Jsc	100,00%	100,00%
Kosbaş Kocaeli Serbest Bölgesi	%1'den az	%1'den az
Antalya Güç Birliği	%1'den az	%1'den az

Bağlı ortaklıklar:

Nuh Beton A.Ş. (Nuh Beton)

1987 yılında Nuh Çimento bünyesinde Bostancı'da ilk tesis açılarak hazır beton üretimine başlanmış olup; Hereke, Büyükbakkalköy, İkitelli, Büyükçekmece ve İzmit'te açılan tesisler ile faaliyetine devam etmiştir.

Hızla gelişen hazır beton sektöründe daha iyi organize olabilmek için 1995 yılında tesisler Nuh Çimento'dan ayrılarak Nuh Beton kurulmuştur. 14 tesiste 26 beton santrali, 213 mikser, 65 pompa, 15 yer pompası ve 22 yükleyici mevcuttur. Ayrıca Nuh Beton'un sahip olduğu Bostancı'daki arsa üzerinde yaklaşık 87 bin m²'lik AVM ve Otel projesi tamamlanmıştır ve finansal tablolarda yatırım amaçlı gayrimenkul olarak taşınmaktadır.

Nuh Yapı Ürünleri A.Ş. (Nuh Yapı)

1984 yılında Nuh Çimento Sanayi A.Ş. bünyesinde 160.000 m³/yıl kapasiteli kireç fabrikası, 1996 yılında 160.000 ton/yıl kapasiteli gaz beton tuğla tesisi kurularak faaliyete geçmiştir.

Yasal kuruluşu 1995 yılında gerçekleştirilen Nuh Yapı Ürünleri A.Ş.'ye 1998 yılında yukarıda belirtilen iki tesis ve yine Nuh Çimento Sanayi A.Ş. bünyesinde faaliyet göstermekte olan ve ağırlıklı olarak Nuh gurubu şirketlerine bakım, onarım ve yatırımlara dönük ekipman imali ve projelendirmelerde hizmet etmekte olan makina fabrikası devredilerek şirket aktif hale getirilmiştir.

Nuh Yapı Ürünleri A.Ş. 2007 yılında başlamış olduğu 400.000 m³ yıllık kapasiteli gazbeton üretim tesisini 2008 yılı sonunda tamamlayarak üretime başlamıştır. Özkaynaklarla gerçekleştirilen söz konusu yatırım 34.500.000 TL'ye mal olmuştur. Yine 2007 yılında ve %100 öz kaynakla gerçekleştirilmek üzere yatırıma başlanan 212.000 ton/yıl parça kireç üretim kapasiteli kireç fabrikasının 2010 yılı sonunda tamamlanmıştır.

Nuh Enerji Elektrik Üretim A.Ş. (Nuh Enerji)

Nuh Enerji Elektrik Üretim A.Ş. öncelikle Nuh grubunun elektrik ihtiyacını ekonomik ve güvenli bir şekilde karşılamak amacıyla 2000 yılında kurulmuştur. 2004 yılında Nuh Çimento Sanayi A.Ş. bünyesinde 1999 yılında aynı amaçla kurulup faaliyetine devam etmekte olan 38 MW kapasiteli enerji santralini devralarak aktif hale gelmiştir. 120 MW gücündeki ikinci enerji santralinin 60 MW gücündeki ilk ünitesini 2005 yılında, 60 MW gücündeki ikinci ünitesini 2009 yılında faaliyete geçirmiştir. Şirket toplam 158 MW gücünde 3 adet doğalgaz yakıtlı enerji santrali ile faaliyetine devam etmekte iken doğalgaz yakıtlı üretim maliyetinin artması ve fiyat rekabeti sebebiyle 2014 yılı başında 38 MW üretim tesisinde üretim faaliyeti sonlandırılmış olup, lisansın iptali için EPDK'ya başvurulmuş, 31 Ağustos 2014 tarihi itibarıyla üretim lisansı sona erdirilmiştir. 120 MW gücündeki enerji santralinin lisansı EPDK'ya başvuru yapılarak 47 MW düşürülmüştür. 47 MW gücündeki enerji santralinin lisansı, yapılan başvuru sonucunda 30 Haziran 2016 tarihinde EPDK tarafından sonlandırılmıştır.

Nuh Enerji Elektrik İthalat İhracat ve Toptan Ticaret A.Ş. (Nuh Enerji Toptan)

Nuh Enerji Elektrik İthalat İhracat ve Toptan Ticaret A.Ş. yurtiçinden ve yurtdışından elektrik satın alarak toptan ve doğrudan serbest tüketiciye satışını yapmak amacıyla 2006 yılında kurulmuştur. Ekonomik şartlardan dolayı 2010 yılında faaliyete geçmiş olup ödenmiş sermayesi 10.000.000 TL'dir. Alış satış lisansının iptali için EPDK'ya başvurulmuş, 19 Eylül 2015 tarihi itibarıyla lisansı sona erdirilmiştir.

Kudret Enerji Elektrik Üretim A.Ş. (Kudret Enerji)

Kudret Enerji, 25 Şubat 2011 tarihinde devir alınmış olup hisselerinin tamamı Grup'a aittir. Trabzon ili Araklı ilçesi Yağmur Deresi üzerinde kurulu olan 17 MW gücündeki "Bangal Regülatörü ve Kuşluk HES" projesinin 49 yıllık üretim lisansına sahip olan Kudret Enerji, Mayıs 2012'de üretime başlamıştır. 29.04.2016 tarihi itibarıyla Nuh Enerji Üretim A.Ş. ile birleşmiştir.

Nuh Gayrimenkul İnşaat A.Ş. (Nuh Gayrimenkul)

Grup şirketlerinin bünyesinde bulunan gayrimenkullerin etkin ve verimli bir şekilde kullanılmasını sağlamak, inşaat sektöründe üretim ve projelendirme faaliyetlerinde bulunmak amacıyla 1997 yılında kurulmuştur.

Şu anda Nuh Grup şirketlerine danışmanlık yapmakta ve Nuh Beton A.Ş., Nuh Yapı Ürünleri A.Ş. ve Ünye Çimento A.Ş.'de iştiraki bulunmaktadır.

Çim-Nak Taşımacılık Limited Şirketi (Çim-Nak Taşımacılık)

1979 yılında deniz ve kara taşımacılığı hizmetleri, maden cevherleri işletmeciliği ve deniz taşımacılığına yönelik hizmetler yerine getirmek amacıyla kurulmuştur.

Şirket halen ana ortağı Nuh Çimento Sanayi A.Ş.'ye maden cevheri işletmeciliği ve deniz taşımacılığına yönelik hizmetler vererek faaliyetine devam etmektedir.

Navig Holding Trade B.V. (Navig)

Öncelikli olarak, Grup şirketlerinin ithalat, ihracat işlerine yardımcı olmak, yatırımlar için uzun vadeli dış kredi bulmak, menkul kıymet yatırımları yapmak gibi faaliyetlerde bulunmak üzere 1997 yılında %100 Nuh Çimento Sanayi A.Ş. ortaklığı ile Hollanda'da kurulmuş olup; mevcut sermayesi 12.041 Avro'dur.

Tekkale Elektrik Üretim Ticaret Sanayi A.Ş. (Tekkale Elektrik)

Grup, Artvin ilinde kurulacak 17,48 MW gücündeki "Tekkale HES" projesinin üretim lisansı sahibi Tekkale Elektrik Üretim Ticaret Sanayi A.Ş.'nin (Tekkale) hisselerinin tamamını Temmuz 2011'de devir almıştır.

MEVZUAT UYARINCA YAPILMASI GEREKEN AÇIKLAMALAR

Müşterek Yönetime Tabi Ortaklıklar ve İştirakler

Torgoviy Port Ltd.

Rusya Federasyonu'nun Rostov-on-Don şehrinde liman işletmeciliği, çimento satışı vb. gibi konularda faaliyet göstermek üzere 2008 yılında kurulan şirketteki Nuh Çimento ortaklığı %50 olmuştur. Ancak, Şirket yönetim kurulu 11 Mayıs 2011 tarihinde aldığı karar ile Torgoviy Port Ltd. şirketindeki ortaklığını sonlandırmaya karar vermiş olup 31 Aralık 2016 tarihi itibarıyla ortaklığa ilişkin taşınan değerlerin tamamı için karşılık ayrılmıştır.

Ünye Çimento Sanayi ve Ticaret A.Ş. (Ünye Çimento)

Grup'un, hisseleri BIST'te işlem görmekte olan Ünye Çimento'daki ortaklığı, 1997 yılında başlamış olup; halen 123.586.411 TL nominal sermayeli şirkette Nuh Beton A.Ş. ve Nuh Gayrimenkul İnşaat A.Ş.'nin toplam %40,03 hissesi bulunmaktadır.

1969 yılında Ünye'de klinker ve çimento üretim ve satışı faaliyetlerinde bulunmak üzere kurulmuş, 1974 yılında 600.000 ton/yıl kapasite ile faaliyete başlamıştır. Yaptığı yatırımlar sonucu yıllık klinker üretim kapasitesi 1,5 milyon ton ve çimento öğütme kapasitesi 2,6 milyon ton olmuştur. İhracatını 49 yıllık öncelikli kullanma hakkına sahip olduğu Ünye Limanı'ndan yapmaktadır.

6-ŞİRKETİN FAALİYETLERİ VE FAALİYETLERE İLİŞKİN ÖNEMLİ GELİŞMELER

Yatırımlar

Şirketimiz, 01.01.2016 – 31.12.2016 döneminde toplam 46.487.048 TL yatırım yapmıştır. Nuh Şirketler Grubu 2016 yılında toplam 61.366.895 yatırım harcaması yapmıştır.

İç kontrol sistemi ve iç denetim faaliyetleri

Şirketin tüm faaliyetlerine ilişkin iç kontrol sistemi her birimin kendi yöneticisi tarafından yürütülmektedir. Şirket yapmış olduğu özellikle üçüncü tarafları ilgilendiren her türlü işlemde dikey kontroller (amirin astını kontrol etmesi), yatay kontroller (çift imza gereksinimi) ve çapraz kontrollerin (bir bölümün diğer bölüm tarafından kontrol edilmesi) varlığı sayesinde şirket kaynaklarının etkin, verimli ve amaçlara uygun bir şekilde kullanılmasını sağlamaktadır. Şirkete ait tüm iç kontrol faaliyetlerinin düzenli olarak test edilip etkinliğinin ölçüldüğü, makul seviyede güvence sağlayacak bir iç kontrol raporlama sistemi kurulum aşamasındadır. Şirket iç kontrol faaliyetlerinde amaç düzenli, zamanında ve güvenilir bilgi üretilmesini sağlamaktır.

Şirket bünyesinde Yönetim Kurulu Başkanına bağlı İç Denetim Birimi bulunmaktadır. Üç kişiden oluşan bu birim kendilerine verilen görevler çerçevesinde düzenli iç denetim faaliyetlerini yürütmekte, tespit etmiş oldukları eksiklikleri periyodik olarak Yönetim Kurulu Başkanına raporlamaktadır.

Şirketin iktisap ettiği kendi paylarına ilişkin bilgiler

Yoktur.

Hesap dönemi içerisinde yapılan özel denetime ve kamu denetimine ilişkin açıklamalar

Yoktur.

Şirket aleyhine açılan ve şirketin mali durumunu ve faaliyetlerini etkileyebilecek nitelikteki davalar ve olası sonuçları hakkında bilgiler

Şirket aleyhine açılan mali durumunu ve faaliyetlerini etkileyebilecek nitelikte önemli dava yoktur.

Şirket aleyhine çalışanlar tarafından açılmış işe iade davaları, iş kazaları ile ilgili tazminat talebi davaları, trafik kazası ile ilgili tazminat talepleri mevcut olup, bunlar için 2.428.108 TL karşılık ayrılmıştır. Grup yönetimi, yaptığı değerlendirme neticesinde 31 Aralık 2016 tarihi itibarıyla konsolide finansal tablolarda Ana Ortaklık ve bağlı ortaklıkların aleyhine açılmış ve devam etmekte olan davalar için toplam 11.384.613 TL tutarında karşılık ayrılmıştır.

Mevzuat hükümlerine aykırı uygulamalar nedeniyle şirket ve yönetim kurulu üyeleri hakkında uygulanan idari ve adli yaptırımlara ilişkin açıklamalar

Mevzuat hükümlerine aykırı uygulamalar nedeniyle şirket ve yönetim organı üyeleri hakkında uygulanan idari veya adli yaptırımlar bulunmamaktadır.

Geçmiş dönemlerde belirlenen hedeflere ulaşıp ulaşılamadığı, genel kurul kararlarının yerine getirilip getirilmediği, hedeflere ulaşılamamışsa veya kararlar yerine getirilmemişse gerekçelerine ilişkin bilgiler ve değerlendirmeler

Geçmiş dönemlerde belirlenen bütçe hedeflerine ulaşılmış, genel kurul kararları yerine getirilmiştir.

Yıl içerisinde yapılan olağanüstü genel kurul toplantısı

Yoktur.

Şirketin yıl içinde yapmış olduğu bağış ve yardımlar ile sosyal sorumluluk projeleri çerçevesinde yapılan harcamalar:

2016 yılında Nuh Çimento tarafından yapılan bağışların tutarı 7.983.748 TL'dir. Grubun yaptığı toplam bağış tutarı ise 8.222.063 TL'dir.

İŞLETMENİN ÜNİTELERİ :

Döner Fırınlar: Fabrikada toplam 4.400.000 ton/yıl kapasiteli 3 adet döner fırın bulunmaktadır. 2 adet fırın 4,2 metre çapında ve 59 metre boyunda olup, toplam kapasitesi 2.034.000 ton/yıldır. 1 adet fırın 5,5 metre çapında 66 metre uzunluğunda olup, 2.366.000 ton/yıl kapasitelidir.

Çimento Değirmenleri: 4 adet çimento değirmeni vardır. 1 ve 2 no'lu Değirmenler 140 ton/saat portland veya 180 ton/saat katkılı çimento (% 40 tras, 4000 blain) iken 3 no'lu Değirmen 180 ton/saat katkılı çimento (%20 parça tras) kapasitelidir. 4 no'lu Çimento Değirmeni 320 ton/saat portland veya 330 ton/saat katkılı çimento (% 40 tras, 4000 blaine) kapasitelidir.

Paketleme Tesisleri: 2 adedi 5.000 tonluk, 4 adedi 2.500 tonluk, 1 adedi 10.000 tonluk ve 1 adedi 28.000 tonluk (4 gözlü) olmak üzere 8 adet silo ve bunların altına yerleştirilmiş torbalama ve dökme çimento dolum tesislerinden oluşmaktadır.

İskele Tesisleri: Toplam 595 m uzunluğunda 57.000 m² lik iskele tesisleri mevcuttur.

Aritma Çamuru Kurutma Tesisi: 250 ton/gün kapasiteli olan tesiste, evsel ve endüstriyel atık su arıtma tesislerinden çıkan arıtma çamurlarının deponi alanlarına gönderilmek yerine kurutulmak üzere alternatif yakıt olarak kullanılması sağlanmıştır. Böylelikle deponi alanlarında sera gazı çıkışına sebep olan çamurlar tesise kabul edilerek ekstra kaynak kullanmadan çimento fabrikasında baca gazlarının geri dönüşümüyle kurutulmaktadır. 2.500 – 3.500 kcal/kg değerinde alternatif yakıt bu sayede üretilmektedir. Proseste kullanılan toplam yakıtın % 1'i bu tesisten elde edilecektir. Böylelikle yıllık 24.935 ton CO₂ azaltımına giderek tıpkı kaynak kullanımında baca gazı geri dönüşümü yaparak ve depolamadan kaynaklanan metan gazı çıkışının engellenmesinde olduğu gibi sera gazlarının kontrolü konusunda da önemli adımlar atılmıştır.

ATY Besleme Tesisi: Atıkların belirli merkezlerde toplanarak kırma ve tasnif işleminden geçirildikten sonra 50 mm ve altına kadar düşürülerek elde edilen ATY (Atıktan Türetilmiş Yakıt) nin beslendiği bir tesistir. Tesise kabul edilen hazırlanmış ATY'lerin kalorifik değerleri 4.000 – 5.000 KKal/Kg aralığındadır. Özel Çevre Laboratuvarında kimyasal ve çevresel analizleri yapılan ATY'ler kabul ölçütlerine uygun olması neticesinde üretim hattında kullanılıp alternatif enerji elde edilmektedir. 5 ton/saat Atık besleme kapasitesine sahip olan ATY Besleme Tesisinin tam kapasite çalışması durumunda fırın ihtiyacının yaklaşık %3'ü kadarlık bir enerji elde edilmektedir. Böylelikle hem kaynak kullanımı tasarrufu hem de sera gazı salınımının azaltılması sağlanmaktadır.

Atık Isıdan Elektrik Üretimi Tesisi (WHR): Atık ısıdan elektrik üretim tesisi, temel olarak çimento prosesinden artan ve bacalardan atılan yüksek debili sıcak gazın geri kazanımı ile çalışan bir sistemdir. Tesiste sadece atık ısının geri kazanımı ile fırın şartlarına da bağlı olarak saatte yaklaşık 17,5 MW elektrik enerjisi üretilmektedir. Tesis, bu kapasite ile "Türkiye'nin En Büyük Kapasiteli Atık Isıdan Elektrik Üretim Tesisi"dir. Atık ısıdan sağlanan enerji kazanımı sayesinde tesisin satın aldığı elektrik azalmıştır. Tesis elektrik tüketiminin yaklaşık %20'si atık ısıdan geri kazanım ile sağlanmaya başlanmıştır. Yılda 100 Milyon KWh elektrik enerjisi üreterek şirket ve ülke menfaatlerine katkıda bulunmaktadır. Ayrıca tasarruf edilen elektrik enerjisi sayesinde 56.104 ton eşdeğerinde CO₂ salınımı azalımı ile çevreci bir yatırım olarak da öne çıkmaktadır. 2014 yılında tesis, ICCI Enerji Ödülü'nü almıştır.

MEVZUAT UYARINCA YAPILMASI GEREKEN AÇIKLAMALAR

Personel ve İşçi Hareketleri, Toplu İş Görüşmesi Uygulamaları, Personel ve İşçiye Sağlanan Hak ve Menfaatler

Personel ve İşçi Hareketleri:

01 Ocak 2016 ve 31 Aralık 2016 dönemi; dönem başında 541 kişi olan toplam personel sayısı, dönem içinde muhtelif sebeplerle 44 kişinin işten ayrılması, 79 kişinin de yeni işe başlamasıyla dönem sonunda 576 kişi ile tamamlanmıştır. Bu personellerden 365 kişi toplu iş sözleşmesi kapsamında (kapsam içi) iken, 211 kişi kapsam dışında çalışmaktadır.

Toplu İş Sözleşmesi Uygulamaları:

Üyesi bulunduğumuz Çimento Endüstrisi İşverenleri Sendikası (ÇEİS) üe T. Çimse-İş Sendikası arasında düzenlenecek yeni dönem toplu iş sözleşmesi görüşmelerine 18 Aralık 2015 tarihinde başlanmış ve 27 Ocak 2016 tarihinde tarafların anlaşmasıyla sonuçlanmıştır.

01.01.2016 - 31.12.2017 tarihleri için geçerli olmak üzere;

Yeni dönem Grup Toplu İş Sözleşmesi ile birlikte yeni İş Değerleme ve Gruplandırma Sistemi'nin uygulanmasına da karar verilmiş ve 6 (altı) iş grubu oluşturulmuştur.

Sözleşmenin 1. yılında; 01.01.2016 tarihinde işyerinde çalışan ve toplu iş sözleşmesinin imzası tarihinde iş sözleşmesi devam eden işçilerin 31.12.2015 tarihinde almakta oldukları çıplak saat ücretlerine 01.01.2016 tarihinden itibaren geçerli olmak üzere %10,50 zam yapılmıştır.

Sözleşmenin ikinci yılında; 01.01.2017 tarihinde işyerinde çalışan ve iş sözleşmesi devam eden işçilerin 31.12.2016 tarihinde almakta oldukları çıplak saat ücretlerine, her fabrikanın kendi genel ortalama çıplak saat ücreti esas alınarak bulunacak miktara, 01.01.2017 tarihinde geçerli olmak üzere TÜİK 2003=100 Temel Yılı Tüketici Fiyatları Genel Endeksi 01.01.2016-31.12.2016 dönemi için bir önceki yılın aynı ayına göre değişimi oranı (%) IV. Gruba zam olarak verilip, bu miktar aşağıdaki gruplar için %4,5'er puan indirilmek ve yukardaki gruplar için %3'er puan artırılmak suretiyle bulunacak kademeli ücret zamları her kademedeki işçilerin 31.12.2016 tarihinde almakta oldukları çıplak saat ücretlerine 01.01.2017 tarihinden geçerli olmak üzere ikinci yıl zammı olarak uygulanacaktır.

Nuh Çimento'nun, SPK'nun ilgili tebliği doğrultusunda, 31.12.2016 tarihine göre kıdem tazminatına hak kazanmış personele, 11.510.839 TL'lik kıdem tazminatı yükümlülüğü bulunmakta olup, ana ortaklık ve bağlı ortaklıkları için ayrılan kıdem tazminatları karşılığı fon tutarı 21.906.074 TL'dir.

Personel ve İşçiye Sağlanan Hak ve Menfaatler

2016 yılında geçerli olan toplu iş sözleşmesi kapsamına dâhil personele ücretleri dışında çeşitli yardımlarda bulunmaktadır. Bu yardımlar arasında; yılda 120 günlük ücret tutarında ikramiye, kıdemli işçilik teşvik ikramiyesi, gece vardiyası zammı, bir öğün yemek, 270,00-TL sosyal yardım, 314,93 TL ölüm yardımı, 502 TL doğum yardımı, 478,11 TL evlenme yardımı, ayakkabı iş elbisesi, havlu, sabun yardımı gibi diğer sosyal yardımlar bulunmaktadır.

İlişkili taraflarla yapılan işlemler

Şirketimiz ile bağlı ortaklığımız arasında mal ve hizmet alım satımı şeklinde ticari faaliyetlerimiz olmaktadır. İlişkilerimiz piyasa koşullarında gerçekleşmektedir. Gerek alımlarımıza, gerek satışlarımıza işlem hacmine ve işin sürekliliğine göre oluşan piyasa fiyatları, kalite ve teslimat imkânları gözden geçirilerek karar verilmektedir.

Bağlı ortaklığımızdan Nuh Beton A.Ş.'ye 2016 yılında yaptığı mal ve hizmet satışları tutarı 77.123.525 TL'dir.

Bağlı ortaklığımızdan Nuh Yapı Ürünleri A.Ş.'ye 2016 yılında yapılan mal ve hizmet satışları tutarı 14.419.620 TL'dir.

Mevcut mal ve hizmet satışları Sermaye Piyasası Kurulu'nun II-17.1 sayılı Tebliği çerçevesinde değerlendirilebilecek yaygın ve süreklilik arz eden varlık, hizmet ve yükümlülük transferleri kapsamında değildir. Bu işlemler piyasa koşulları dikkate alınarak gerçekleştirilmiştir.

Merkez dışı örgütlerle ilgili bilgiler

Şirketimizin yasal merkezi İstanbul olup, üretim tesisleri Kocaeli'nde bulunmaktadır.

7-FİNANSAL DURUM

Üretim ve Kapasite Kullanım Oranı

2016 yılı Klinker Üretim Kapasitesi 4.400.000 ton/yıl ve Satılabilir Ürün Çeşitlerine Göre Çimento Öğütme Kapasitesi 5.700.000 ton/yıl esaslı olarak yapılan hesaplamalara göre;

Yıllık üretim Kapasite Kullanım Oranları

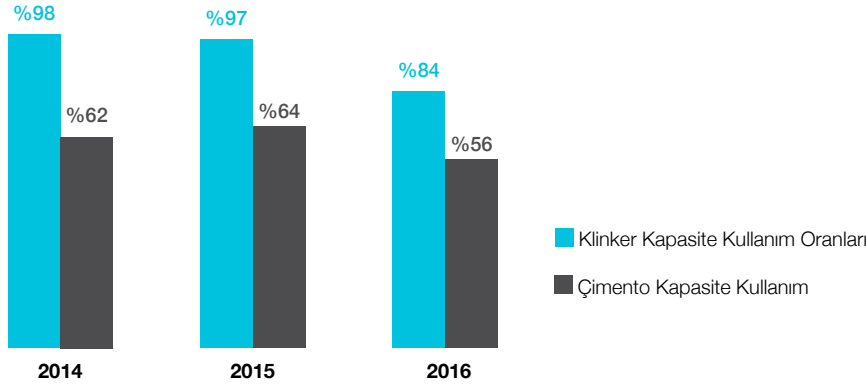

(*) Bütün dönemler Ocak – Aralık verilerden hesaplanmıştır.

Finansal Veriler

01.01.2015 – 31.12.2015 dönemi ile 01.01.2016 – 31.12.2016 dönemine ait finansal oranlar ve özet mali tablolar;

KONSOLİDE FİNANSAL ORANLAR

MALİ YAPI ORANLARI	2015	2016
Öz Sermaye / Varlık (Aktif) Toplamı Oranı	0,75	0,77
Öz Sermaye / Yabancı Kaynaklar Oranı	2,96	3,31
KARLILIK ORANLARI		
Net Kar / Öz Sermaye Oranı	0,16	0,16
Esas Faaliyet Karı / Net Satış Hasılatı Oranı	0,25	0,22
LİKİDİTE ORANLARI		
Cari Oran (Dönen Varlıklar/Kısa Vadeli Borçlar)	2,70	2,68
Nakit Oranı (Hazır Değerler+Menkul Kıy./K.V. Borçlar)	0,53	0,49
KONSOLİDE MALİ TABLOLAR (bin TL)	2015	2016
DÖNEN VARLIKLAR	525.202	512.106
DURAN VARLIKLAR	898.055	929.473
AKTİF TOPLAMI	1.423.257	1.441.579
KISA VADELİ YAB. KAYNAKLAR	194.199	191.395
UZUN VADELİ YAB. KAYNAKLAR	165.346	142.832
ÖZKAYNAKLAR	1.063.712	1.107.352
PASİF TOPLAMI	1.423.257	1.441.579
NET SATIŞLAR	989.915	922.977
ESAS FAALİYET KARI	243.907	198.834
NET DÖNEM KARI	174.000	172.493

Şirket sermayesinin karşılıksız kalıp kalmadığına ve borca batık olup olmadığına ilişkin tespit ve yönetim kurulu değerlendirmesi

Şirket sermayesi karşılıksız kalmamıştır ve borca batık değildir.

MEVZUAT UYARINCA YAPILMASI GEREKEN AÇIKLAMALAR

Şirketin finansal yapısını iyileştirmek için düşünülen önlemler:

Şirketimiz alacakların devir hızını artırmak, optimum stok seviyeleri ile çalışmak, yatırımların finansmanını kısa vadeli krediler yerine uzun vadeli kredilerle gerçekleştirmek gibi finansal yapısını iyileştirici önlemler almakta ve uygulamaktadır. Çıkarılmış bulunan sermaye piyasası araçları yoktur.

Kâr payı dağıtım politikasına ilişkin bilgiler

Kâr dağıtımında herhangi bir imtiyaz yoktur. Kâr dağıtım ve politikası şirket ana sözleşmesinin 26. maddesine göre belirlenmektedir.

"Bu maddeye göre net kârdan % 5 kanuni yedek akçe ayrılmakta, kalandan sermayenin % 10'u ve % 10'dan sonra kalanın % 50'si 1. temettü olarak ayrılmaktadır. 1.temettü ayırımından sonra kalanın %5'i Nuh Çimento Eğitim ve Sağlık Vakfı'na bağışlanmaktadır. Kalanın ne kadınının 2. temettü olarak dağıtılacağına şirketin mali durumu ve ekonomik koşullar dikkate alınarak yönetim kurulunun önerisi çerçevesinde genel kurulca karar verilmektedir."

Şirketimiz faaliyete geçtiği yıllardan beri düzenli ve istikrarlı bir kâr dağıtım politikası sürdürmektedir. 2016 ve sonraki yıllarda da aynı politikayı sürdürecektir.

Hisse Senedi Performansı

Şirketimizin hisse senedi 2016 yılında endekse paralel bir performans sergilemiştir.

Karşılaştırmalı Hisse Senedi Performansı

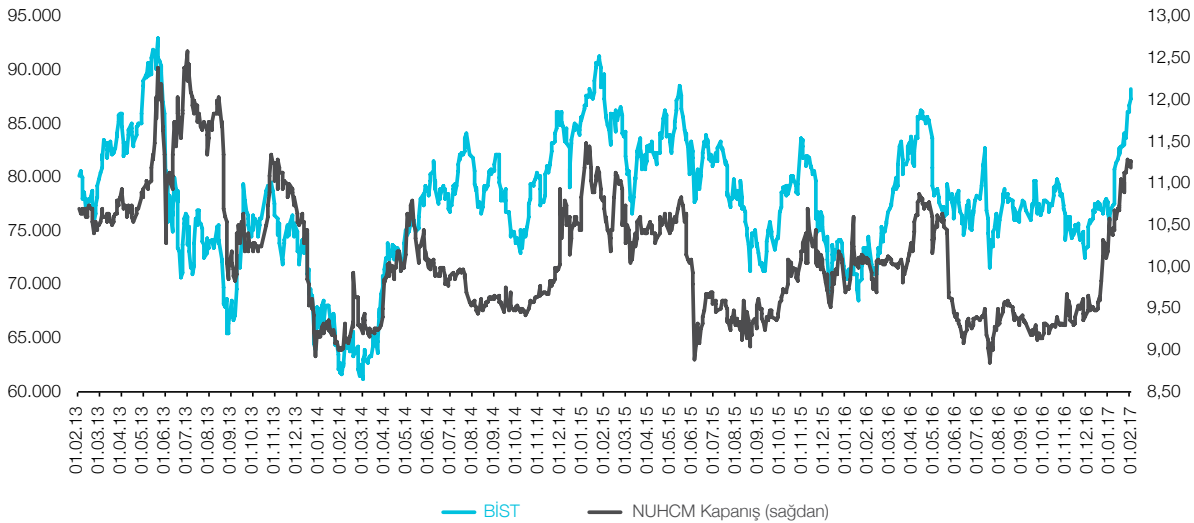

8- SEKTÖR ANALİZİ

Ocak ayında TÜFE'nin aylık bazda son 63 ayın en hızlı artışını kaydetmesiyle yıllık enflasyon %9,22 seviyesine yükselmiştir. Yİ-ÜFE'de yıllık enflasyon %13,69 ile Ağustos 2008'den bu yana en yüksek seviyesine ulaşmıştır. Ocak ayında Türk lirasındaki değer kaybı ve olumsuz hava koşullarının etkisi ile gıda enflasyonunda artış gözlenmiştir. Petrol fiyatlarının hızlı bir artış kaydetmesi ve başta tütün ürünlerine yönelik olmak üzere son dönemde yapılan vergi düzenlemeleri enflasyonu yukarı yönde etkilemiştir. TCMB'nin likidite politikasında sergilediği sıkı duruşunu sürdürmesi durumunda enflasyon üzerindeki yukarı yönlü risklerin bir miktar hafifleyebileceği beklenmektedir.

Fed'in faiz artırımına yaklaşıldığı beklentisinin güçlenmesi ve önümüzdeki döneme ilişkin belirsizliklerin artmasıyla son günlerde TL hızla değer kaybetmektedir.2016'nın son çeyreğinde görülen TL'nin değer kaybındaki hızlı artış 2017'nin ilk aylarında nispeten yatay seyretmeye başlamıştır.

Yıllık Enflasyon %

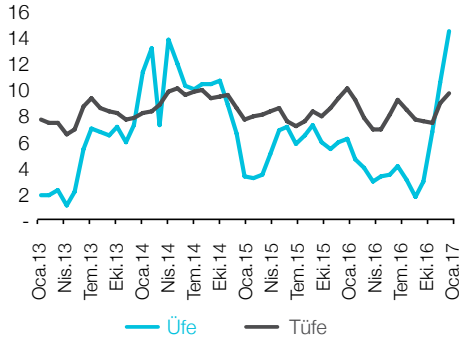

Döviz Kurları (TL)

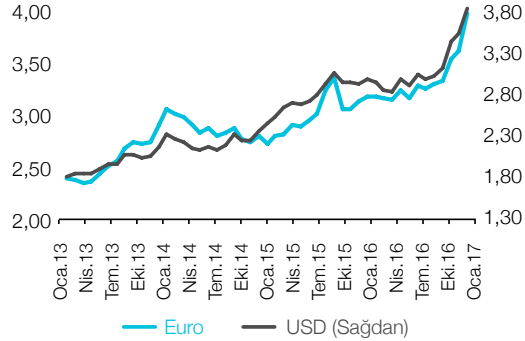

Tüketici eğilim anketi sonuçlarından hesaplanan tüketici güven endeksi, 2017 Ocak ayında bir önceki aya göre %5,6 oranında arttı; 2016 Aralık ayında 63,4 olan endeks değeri 2017 Ocak ayında 66,9 oldu. Ocak ayında hizmet sektörü güven endeksi 87,5 değerine, reel kesim (imalat sanayi) güven endeksi 100,5 değerine, inşaat sektörü güven endeksi 74,8 değerine ve perakende ticaret sektörü güven endeksi 95,9 değerine geriledi. Tüketici güven endeksi ise Ocak ayında 66,9 değerine yükseldi.

Mevsim etkilerinden arındırılmış inşaat sektörü güven endeksi bir önceki ayda 76,1 iken, 2017 Ocak ayında %1,7 oranında azalarak 74,8 değerine düştü. İnşaat sektörü güven endeksindeki bu azalış; gelecek üç aylık dönemde "toplam çalışan sayısında" artış bekleyen girişim yöneticisi sayısının azalmasından kaynaklandı. "Alınan kayıtlı siparişlerin mevcut düzeyini" mevsim normalinin üzerinde değerlendiren girişim yöneticisi sayısı ise arttı. İnşaat sektöründe bir önceki aya göre; toplam çalışan sayısı beklentisi endeksi %6.8 azalırken, alınan kayıtlı siparişlerin mevcut düzeyi endeksi %6 arttı.

Beklenti ve Güven Endeksleri

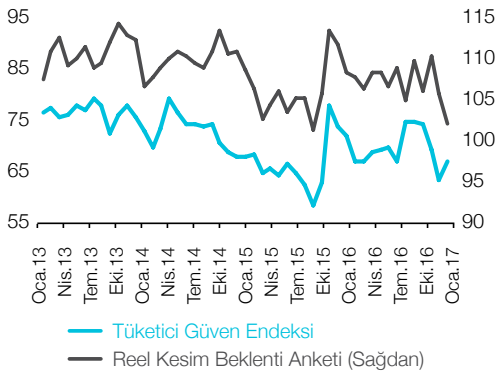

İnşaat Sektörü Güven Endeksi

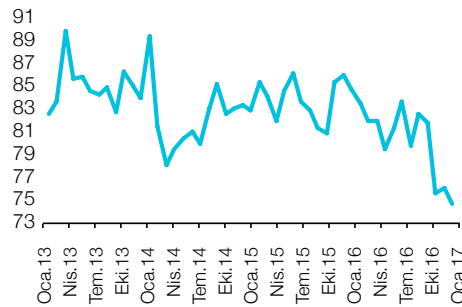

Faiz oranlarının 2016 yılı seyri ile ilgili hatırdaki kalan en önemli not; özellikle yılın ikinci yarısında, konut piyasasının desteklenmesi amacıyla yönelik olarak, başta kamu bankaları olmak üzere bankalarca verilen faiz desteği olmuştur. Konut üreticileri tarafından düzenlenen kampanyalara verilen bu faiz desteği, konut satışlarında gözlenen artışa önemli ölçüde ivme kazandırmıştır. Piyasa değişkenleri, hep birlikte, konut sektörünün canlı kalmasını sağlamıştır.

2011 yılında 997.550 adet konut satışı yaşanırken sırası ile bu sayı; 2012 yılında 971.757 adet, 2013 yılında 1.157.190 adete yükselmiş, 2014 yılında 1.165.381 olarak gerçekleşmiş, 2015 yılında ise yeni bir rekor olan 1.289.320 adet sayısına ulaşmıştır. 2016 yılsonu rakamı ise; 1.341.453 adet olarak bir önceki yıla göre %4 artış göstermiştir. Bu rakam sadece bir artışı değil her türlü olumsuz gelişmelere karşın sektörün ve talebin gücünü de göstermektedir. 2016 yılında meydana gelen gelişmeler sonucu konut piyasasındaki fiyat artışları daha ölçülü olarak devam etmiş görünmektedir. Hem yatırım hem de kullanım amaçlı konut talebi devam etmekte olup 2017 yılında da satış toplamında yeni bir rekor görülme olasılığı bulunmaktadır.

MEVZUAT UYARINCA YAPILMASI GEREKEN AÇIKLAMALAR

Konut Kredileri ve Faiz Oranları

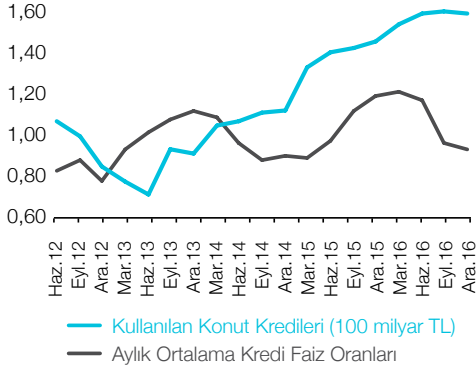

Konut Satışları (000 adet)

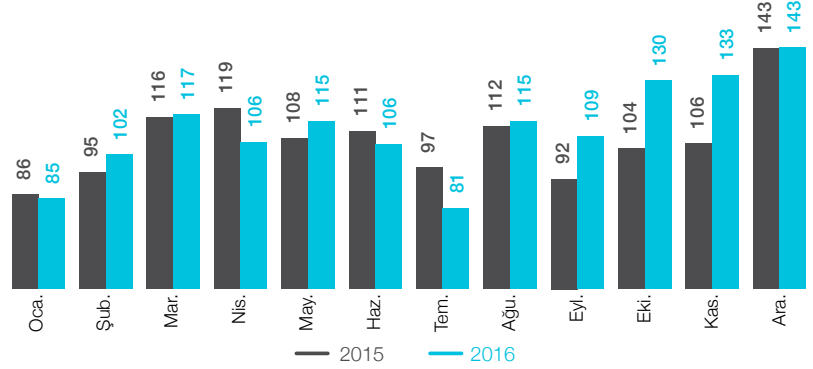

Kasım 2016 tarihi itibarıyla, Türkiye’de çimento ve klinker satışlarının %14’i ihrac yoluyla gerçekleşmiştir. Bu dönemde yurt içi satışlarda % 7, ihracatta ise % 10 oranında artış görülmüştür.

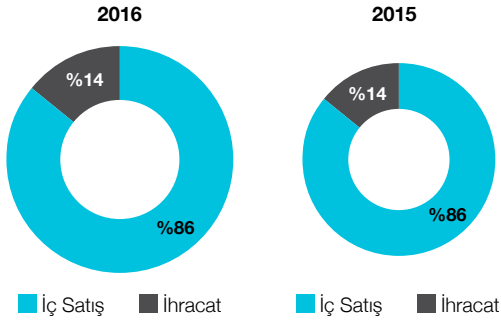

İşletmenin sektör içerisindeki yeri

Şirket Türkiye’de ve Avrupa’da tek lokasyonda en büyük klinker ve çimento üretimi yapan tesis konumundadır. Türkiye’nin en yüksek tüketim yapılan İstanbul şehri de içine alan Doğu Marmara bölgesinde faaliyet göstermektedir. Bir miktar satış yaptığı Batı Karadeniz, İç Anadolu ve İç Ege bölgelerine ulaşımındaki lojistik avantajı da vardır. Geniş ve güçlü müşteri ağı, Nuh Beton ‘un yaygın hazır beton tesisleriyle ve ihracat yapabilmek için fabrikaya bitişik konumdaki limanıyla, iç ve dış piyasalara malını tam kapasiteyle üretilip, satabilmek için ideal bir noktadadır. TÇMB’nin 2016 Kasım sonu verileri Nuh Çimento’nun TÇMB’ye üye kuruluşlar arasında ülke çapında yaklaşık olarak klinker üretiminde %6, çimento üretiminde %4, iç satışlarda ve ihracatta yaklaşık %6 pay sahibi olduğunu göstermektedir.

9-RİSKLER VE YÖNETİM KURULUNUN DEĞERLENDİRMESİ

Şirketin öngörülen risklere karşı uygulayacağı risk yönetimi politikası:

Şirketin aylık tüm operasyonel faaliyetleri, bu faaliyetler yürütülmesine ilişkin mevcut olan riskler, bu risklere karşı önerilen çözümler ve faaliyetlerin sonuçları her ay düzenli yapılan Yönetim Kurulu Toplantılarında görüşülmekte ve karara bağlanmaktadır.

Riskin erken saptanması ve yönetimi komitesinin çalışmalarına ilişkin bilgiler:

Şirketin varlığını, gelişmesini ve devamını tehlikeye düşürebilecek riskleri erken teşhis etmek, tespit edilen risklerle ilgili gerekli önlemleri almak, riskin yönetilmesine ilişkin çalışmalarda bulunmak üzere Yönetim Kurulu’na bağlı olarak Riskin Erken Saptanması Komitesi kurulmuştur. Komite çalışmalarını sürdürmektedir.

Satışlar, verimlilik, gelir yaratma kapasitesi, kârlılık, borç/öz kaynak oranı ve benzeri konularda ileriye dönük riskler:

Şirketin aylık tüm operasyonel faaliyetleri, bu faaliyetler yürütülmesine ilişkin mevcut olan riskler, bu risklere karşı önerilen çözümler ve faaliyetlerin sonuçları her ay düzenli yapılan Yönetim Kurulu Toplantılarında görüşülmekte ve karara bağlanmaktadır.

10-DİĞER HUSUSLAR

Faaliyet yılının sona ermesinden sonra meydana gelen ve ortakların, alacaklıların ve diğer ilgili kişi ve kuruluşların haklarını etkileyebilecek nitelikteki özel önem taşıyan olaylara ilişkin açıklamalar:

Yoktur.

Şirket faaliyetlerini önemli derecede etkileyebilecek mevzuat değişiklikleri:

Yoktur.

11-ŞİRKETLER TOPLULUĞUNDAKİ ANA ŞİRKET OLARAK EK BİLGİ VE AÇIKLAMALAR

Bir sermaye şirketinin sermayesinin, doğrudan veya dolaylı olarak, yüzde beşini, onunu, yirmisini, yirmi beşini, otuz üçünü, ellisini, altmış yedisini veya yüzde yüzünü temsil eden miktarda paylara sahip olduğu veya payları bu yüzdelerin altına düştüğü takdirde bu durum ve gerekçesi:

Yoktur.

Topluluğa dâhil işletmelerin ana şirket sermayesindeki payları hakkında bilgiler:

Topluluğa dâhil işletmelerin ana şirket sermayesinde payı yoktur.

Konsolide finansal tabloların hazırlanması süreci ile ilgili olarak topluluğun iç denetim ve risk yönetimi sistemlerine ilişkin açıklamalar:

Grup bünyesinde iç denetim birimi görev yapmaktadır. Yönetim tarafından kendilerine verilen periyodik kontroller veya günün koşulları gereği verilen görevler yerine getirilerek raporlanmakta ve değerlendirilmektedir. Grubumuzun karşılaşılabileceği muhtemel risklerin tanımlanması ve izlenmesi risk yönetiminin temelini oluşturmaktadır. Her türlü mali riskler, yangın, deprem, sel vs. gibi afetlerle ilgili riskler grupların yönetimlerinde periyodik ve ara toplantılarda değerlendirilerek karşı önlemler alınmakta ve sigortalanmaktadır.

12-RİSK YÖNETİMİ VE İÇ KONTROL MEKANİZMASI

RİSK YÖNETİMİ

Nuh Çimento, kontrol edilebilen ve edilemeyen tüm risklerini önlemek ve azaltmak amacıyla etkin bir risk yönetimi politikası uygulamaktadır. Nuh Çimento'nun varlığını, gelişmesini ve devamını tehlikeye düşürebilecek risklerin erken teşhisi, tespit edilen risklerle ilgili gerekli önlemlerin uygulanarak risklerin merkezi bir yapıda yönetilmesi faaliyetleri Nuh Çimento'nun Riskin Erken Saptanması Komitesi tarafından gerçekleştirilmektedir. Nuh Çimento'nun maruz kaldığı başlıca riskler; finansal riskler, operasyonel riskler ve stratejik riskler olmak üzere toplam üç ana başlık altında takip edilmektedir.

Finansal Riskler

Finansal riskler şirketin finansal pozisyonunun yeterli olmaması, kur, faiz, likidite ve diğer finansal belirsizlik ve dalgalanmaların ortaya çıkması ve bu gelişmelerin şirketi olumsuz yönde etkilemesi ve yeterli likiditenin sağlanamamasıdır.

Kur Riski

Şirket gerek mal alımlarında gerekse de mal satışlarında dövizli işlemler yapmaktadır. Bu nedenle Finans Müdürlüğü bünyesinde döviz işlemleri sıkı bir şekilde takip edilmektedir. Döviz kuru riskleri ağırlıklı olarak bilanço içi işlemlerle yönetilmeye çalışılmaktadır.

Faiz Riski

Faize duyarlı olan varlık ve yükümlülüklerin faiz oranlarının ve vadelerinin dengelenmesi suretiyle uygulanan doğal tedbirler ile beraber kullanılan finansal enstrümanlar aracılığıyla faiz riskinin olumsuz etkileri azaltılmaktadır. Bu kapsamda, değişken faizli kredilerin azalması ve bu tarz yeni kredilerin alınmaması finansman araçlarından kaynaklı faiz riski azaltılmıştır.

Likidite Riski

Yapılan satışlardan kaynaklanan alacakların önemli bir bölümü, tahsilat riskini bertaraf etmek amacıyla teminat altına alınmaktadır. Alacaklar teminat limitleri içinde takip edilerek, borç-alacak gün sayılarının bütçede öngörülen gün sayılarına uygunluğu takip edilmektedir.

MEVZUAT UYARINCA YAPILMASI GEREKEN AÇIKLAMALAR

Operasyonel Riskler

Operasyonel riskler, firmanın iş modelinin; müşteri memnuniyetinin ve firmanın kalite, maliyet ve zamana ilişkin performans hedeflerinin gerçekleştirilmesi aşamalarında operasyonel verimliliğin ve sürekliliğin sağlanamamasıdır. Bu kapsamda değerlendirilen riskler; iş sağlığı ve güvenliği ile çevresel riskler, bilgi teknolojileri ve dış risklerdir.

İş Sağlığı ve Güvenliği / Çevresel Riskler

Çevresel riskler ile iş sağlığı ve güvenliği riskleri Şirket'in üzerinde hassasiyetle ve duyarlılıkla durduğu alanların başında gelmektedir. Operasyonları esnasında çevresel ve iş sağlığını tehlikeye atacak risklere mutlak suretle dikkat etmekte, yasa ve mevzuat sürekli olarak takip edilmekte ve personele eğitimler verilmektedir. Bunun yanında acil durumlarda en kısa zamanda ve en etkin müdahalenin yapılabilmesi için acil müdahale planları oluşturulmakta ve tatbikatlar yapılmaktadır. Üretim sonucunda oluşan atıkların yasalara ve mevzuatlara uyumunun denetlenmesi adına numune analizleri yapılmaktadır.

Bilgi Teknolojileri

Bilgi teknolojileri alanına sürekli olarak yatırım yapan Şirket, bu alanda ortaya çıkabilecek riskler konusunda gerek bünyesinde bulunan personel ile gerektiği durumlarda da danışmanlık olarak riskleri yönetmeye çalışmaktadır. Program değişikliklerinde ve revizyonlarında danışmanlık alınarak çalışmalar yürütülmekte ve danışmanlardan gelen öneriler en kısa zamanda hayata geçirilmektedir. Periyodik olarak yedeklemeler yapılmakta ve kurumsal bilgi kaybının önüne geçilmesi için önlemler alınmaktadır.

Dış Riskler

Şirket operasyonları esnasında karşılaşılabileceği dış riskler olarak, doğal afetlerden kaynaklanan riskler, ulusal ve uluslararası ekonomik riskler ve politik riskler ile ilgili de çalışmalar yürütmektedir. Karşılaşılabilecek muhtemel doğal afet riskleri ile ilgili olarak acil durum ve iş sürekliliği planları hazırlanmakta, periyodik olarak acil müdahale eğitimleri verilmektedir. Fabrikada periyodik olarak tatbikatlar gerçekleştirilmektedir. Bunların yanında doğal afet risklerine karşı varlıklar sigortalanmıştır.

Stratejik Riskler

Nuh Çimento'nun maruz kalabileceği en önemli stratejik riskler, politik, hukuki ve müşteri tercihlerini etkileyen trendlerden oluşmaktadır.

Hukuki riskler ve fırsatlar, mevcut yasalara, düzenlemelere, standartlara uygunluk yönünden yönetim ve hukuk danışmanları ile değerlendirilerek takip edilmektedir.

Müşteri tercihlerinin olumsuz etkilerini engellemek amacıyla, uluslararası standartlar takip edilmektedir.

İÇ KONTROL SİSTEMİ VE İÇ DENETİM

Şirketin tüm faaliyetlerine ilişkin iç kontrol sistemi her birimin kendi yöneticisi tarafından yürütülmektedir. Şirket yapmış olduğu özellikle üçüncü tarafları ilgilendiren her türlü işlemde dikey kontroller (amirin astını kontrol etmesi), yatay kontroller (çift imza gereksinimi) ve çapraz kontrollerin (bir bölümün diğer bölüm tarafından kontrol edilmesi) varlığı sayesinde şirket kaynaklarının etkin, verimli ve amaçlara uygun bir şekilde kullanılmasını sağlamaktadır. Şirket iç kontrol faaliyetlerinde amaç düzenli, zamanında ve güvenilir bilgi üretilmesini sağlamaktır. Şirket bünyesinde Yönetim Kurulu Başkanına bağlı İç Denetim Birimi bulunmaktadır. Üç kişiden oluşan bu birim kendilerine verilen görevler çerçevesinde düzenli iç denetim faaliyetlerini yürütmekte, tespit etmiş oldukları eksiklikleri periyodik olarak Yönetim Kurulu Başkanına raporlamaktadır.

Muhasebe hesapları ve mali tablolar Denetimden Sorumlu Komite ve Denetim Grup Başkanlığı tarafından incelenmekte, aynı zamanda bağımsız denetim şirketi Güney Bağımsız Denetim ve Serbest Muhasebeci Mali Müşavirlik A.Ş. (A Member of Ernst&Young Global Limited) tarafından denetime tabi tutulmaktadır.

13-KURUMSAL YÖNETİM İLKELERİNE UYUM RAPORU

BÖLÜM I: KURUMSAL YÖNETİM İLKELERİNE UYUM BEYANI

Şirket kurumsal yönetim uygulamalarında, Sermaye Piyasası Kurulu (SPK) Kurumsal Yönetim İlkeleri'ne uyuma azami özen göstermekte olup uyum sağlayamayan alanlarda ise gerçekleri ve ilkelere uymama nedeniyle oluşabilecek çıkar çatışmalarına karşı alınan önlemleri ilgili bölümlerde açıklamaktadır. Bu ilkelerin belirlenmesi ve uygulanmasındaki amaç, Şirket'in tüm menfaat sahiplerinin güvenini güçlendirmektir.

Şirket tarafından Sermaye Piyasası Kurulu'nun (II-17.1) sayılı Kurumsal Yönetim Tebliği'nde öngörülen uygulanması zorunlu tüm kurumsal yönetim ilkelerine uyulmaktadır.

Tavsiye Niteliğinde Olup Uygulanmayan Kurumsal Yönetim İlkeleri

II-17.1 sayılı Kurumsal Yönetim İlkeleri Tebliği kapsamında zorunlu ilkelerin tamamına uyulurken, zorunlu olmayan ilkelerin de bir kısmına uyum sağlanmıştır. Zorunlu olmayan ilkelerin bir kısmında uygulamada yaşanan zorluklar, bazı ilkelere de ülke şartları, piyasa ve şirketin mevcut yapısına uygun olmaması gibi sebeplerden dolayı tam uyum sağlanamamıştır.

Henüz uygulanamayan Kurumsal Yönetim İlkeleri'nden dolayı herhangi bir menfaat sahibi zarar görmemektedir.

a) Şirket'in iki bağımsız yönetim kurulu üyesi bulunmaktadır. Şirket üçüncü grupta yer almakta olup, Kurumsal Yönetim Tebliği'nin 6 - (1) Maddesi uyarınca iki bağımsız yönetim kurulu üyesi bulunması yeterlidir.

b) Uygulanması zorunlu olmayan ilkelere, (c) bendinde yer verilen ilkeler hariç, uyulmuştur. Şirketimize, zorunlu olmayan ilkelere tam olarak uyulmamış olması nedeniyle herhangi bir çıkar çatışması meydana geldiğine ilişkin herhangi bir bilgi ulaşmamış olup, Şirketimiz Kurumsal Yönetim Komitesi'nce de bu yönde bir tespit yapılmamıştır.

Şirketin uygulamaya koyamadığı ilkeler için idari, hukuki ve teknik altyapı çalışmaları devam etmekte olup, çalışma tamamlandığında eksik olan ilkelerin uygulamaya geçilmesi planlanmaktadır.

c) Uygulanması zorunlu olmayan ilkelere uyulmayanlar ve ilke bazında gerekçeye aşağıda yer verilmektedir:

- "Kurumsal Yönetim İlkeleri" 1.3.11 no'lu ilkeye istinaden; Şirket esas sözleşmesinde bir hüküm bulunmamasına karşın, Genel Kurul Toplantıları, Genel Kurul İç Yönergesinde belirtildiği şekilde kamuya açık olarak yapılmaktadır.

- "Kurumsal Yönetim İlkeleri" 1.5.2 no'lu ilkeye istinaden; Azlık haklarının kullanılmasına azami özen gösterilmektedir. Ancak yönetimde azlık hakları temsilcisi bulunmamaktadır ve esas sözleşme ile azlık hakları sermayede yirmide birinden düşük bir orana sahip olanlara tanınmamıştır.

- "Kurumsal Yönetim İlkeleri" 4.2.5 no'lu ilkeye istinaden; Şirket esas sözleşmesinde ifade edilmemesine karşın, Şirket'in Yönetim Kurulu Başkanı ile İcra Kurulu Başkanı aynı kişi değildir ve görevleri ayrıştırılmıştır. Şirket'te hiç kimse sınırsız karar verme yetkisine sahip değildir.

- "Kurumsal Yönetim İlkeleri" 4.3.9 no'lu ilkeye istinaden; yönetim kurulunda kadın üye oranı için % 25'ten az olmaması üzerine yazılı bir politika veya hedef bulunmamakta olup ilerleyen dönemlerde kadın üye sayısını artırma konusu tekrar gözden geçirilecektir.

- "Kurumsal Yönetim İlkeleri" 4.4.7 no'lu ilkeye istinaden; Yönetim kurulu üyesi şirket işleri için yeterli zaman ayırır. Yönetim kurulu üyesinin başka bir şirkette yönetici ya da yönetim kurulu üyesi olması halinde, söz konusu durum çıkar çatışmasına yol açmamakta ve üyenin şirketteki görevini aksatmamaktadır. Bu nedenle, Yönetim Kurulu Üyeleri'nin Şirket dışında başka görev veya görevler alması belli kurallara bağlanmamış veya sınırlandırılmamıştır. Yönetim kurulu üyesinin şirket dışında aldığı görevler "Şirket Genel Bilgi Formu"nda yer almakta olup, seçilecek olan Yönetim kurulu üyelerine ait özgeçmişler seçime ilişkin genel kurul öncesinde "Genel kurul bilgilendirme dokümanı" aracılığıyla KAP ve Şirket internet sitesinde paylaşılmaktadır. Şirket'in "Yönetim Kurulu Çalışma Usul ve Esasları"nda Şirket amaç ve konusu ile çıkar çatışması yaratmayacak görevlerde bulunmaları gerekliliğine ve görev almasının uygun olmayacağı durumlar ile ilgili kurallara yer verilmiştir.

- "Kurumsal Yönetim İlkeleri" 4.5.5 no'lu ilkeye istinaden; Yönetim Kurulu üye sayısının sınırlı olması sebebiyle, Yönetim Kurulu üyeleri birden fazla komitede yer alabilmektedirler.

- "Kurumsal Yönetim İlkeleri" 4.6.5 no'lu ilkeye istinaden; Yönetim Kurulu Üyeleri'ne ve üst düzey yöneticilere verilen ücretler ile sağlanan diğer tüm menfaatler yıllık faaliyet raporu vasıtasıyla gider niteliği bazında kamuya açıklanmaktadır. Ancak yapılan açıklama kişi bazında değil Yönetim Kurulu ve üst düzey yönetici ayrımına yer verilecek şekildedir, bu husus ilerleyen dönemlerde tekrar gözden geçirilecektir.

MEVZUAT UYARINCA YAPILMASI GEREKEN AÇIKLAMALAR

Dönem İçinde İlgelere Uyum İçin Yapılan Çalışmalar

2016 yılında Nuh Çimento Kurumsal Yönetim İlkeleri ile ilgili uyumu daha da geliştirmek üzere Sermaye Piyasası Kanunu ve Türk Ticaret Kanunu'na uygun görülen düzenlemeleri gerçekleştirmiştir. Bu düzenlemelerden bazıları aşağıda verilmiştir:

- Sermaye Piyasası Kanunu'nun ilgili maddesi uyarınca bağış sınırı belirlenerek Genel Kurul'un onayına sunulmuş ve kabul edilmiştir.
- Yatırımcı İlişkileri Bölümü 2016 yılına ait yürüttüğü faaliyetlerle ilgili olarak Yönetim Kurul'una rapor hazırlayarak sunmuştur.
- İlgili Tebliğ'in 1.3.1. maddesi gereği gerekli açıklamalar düzenlenerek pay sahiplerinin incelemesine hazır bulundurulmuştur.

2016 yılı faaliyet dönemini kapsayan ve "Pay Sahipleri", "Kamuyu Aydınlatma ve Şeffaflık", "Menfaat Sahipleri" ve "Yönetim Kurulu" olmak üzere dört ana başlık altında toplanan Kurumsal Yönetim İlkeleri Uyum Raporumuz söz konusu ilkelerin, uygulanabilen ve uygulanamayan hususlarını içerecek şekilde, aşağıda bilgilerinizi sunulmuştur.

BÖLÜM II: PAY SAHİPLERİ

2.1. Yatırımcı İlişkileri Bölümü

Sermaye Piyasası Kurulu'nun II-17.1 sayılı "Kurumsal Yönetim Tebliği" hükümleri uyarınca Yatırımcı İlişkileri Bölümü Yöneticisi ve Kurumsal Yönetim Komitesi üyesi olarak görev yapmakta olan Serap AKTAŞ, Kurumsal Yönetim Derecelendirme Lisansı, Sermaye Piyasası Faaliyetleri Düzey 3 ve Bağımsız Denetim Lisansına sahip olup, doğrudan CFO'ya bağılı olarak tam zamanlı görev yapmaktadır.

Yatırımcı İlişkileri Bölümü, pay sahiplerinin ve potansiyel yatırımcıların gizli ve ticari sır niteliğindeki ilgiler hariç olmak üzere ve bilgi eşitsizliğine yol açmayacak şekilde düzenli olarak; Şirket'in faaliyetleri, finansal durumu ve stratejilerine yönelik olarak bilgilendirilmesinden ve pay sahipleri ile Şirket yöneticileri arasındaki çift yönlü iletişimin yönetilmesinden sorumludur.

Bölümün yürüttüğü başlıca faaliyetler;

- Yurtiçi ve yurtdışı mevcut veya potansiyel pay sahipleri ile ortaklık arasında paylara ilişkin yapılan yazışmalar ile yasal mevzuat kapsamında paylara ilişkin tutulması gereken bilgi ve belgelerin sağlıklı, güvenli ve güncel olarak tutulmasını sağlamıştır.
- Genel Kurul toplantısı ile ilgili olarak pay sahiplerinin bilgi ve incelemesine sunulması gereken dokümanları hazırlamış ve Genel Kurul Toplantısının ilgili mevzuata, esas sözleşmeye ve diğer ortaklık içi düzenlemelere uygun olarak yapılmasını sağlayacak tedbirleri almıştır. Genel Kurul tarihinden 3 hafta önce gerekli bilgi ve dokümanlar ortaklığın internet sitesinde, Kamuyu Aydınlatma Platformu ve Merkezi Kayıt Kuruluşu'nda pay sahiplerinin incelemesine hazır hale getirilmiştir.
- Kurumsal Yönetim ve Kamuyu Aydınlatma ile ilgili her türlü husus da dâhil olmak üzere Sermaye Piyasası mevzuatından kaynaklanan yükümlülüklerin yerine getirilmesi için azami çaba harcanmıştır. Bu kapsamda finansal tablolar, faaliyet raporları, sorumluluk beyanları haricinde 30 adet özel durum açıklaması yapılmıştır.
- Genel Kurul tarafından kâr dağıtım kararı alınmasına istinaden, kâr dağıtımının esas sözleşme ve yasal mevzuata göre gerçekleşmesi gözetilmiştir. Kar dağıtımı ile ilgili Merkezi Kayıt Kuruluşu ile koordineli olarak çalışılmış, pay sahiplerine temettü ödemelerinin zamanında yapılması konusunda ilgili takipler yapılmıştır.
- Nuh Çimento'nun yıllık ve ara dönem faaliyet raporunun oluşturulmasıyla ilgili basılı ve web ortamında tüm süreçler yürütülmüş ve içeriğin mevzuata uygun bir şekilde hazırlanması sağlanmıştır.
- Şirketin internet sitesi "Yatırımcı İlişkileri" bölümünde, Kurumsal Yönetim İlkeleri'nde belirtilen hususlara yer verilmesi ve bilgilerin güncellenmesi sağlanmıştır. Şirketin internet sitesi olan www.nuhcimento.com.tr adresinde şirket bilgilerine, mali tablolara, faaliyet raporlarına, özel durum açıklamalarına, ilanlara, sıkça sorulan sorulara ve bilgi toplumu hizmetlerine yer verilmiş ve içerikleri güncel olarak tutulmuştur.

Yatırımcı İlişkileri Birimi, temel sorumluluklarını yerine getirmenin yanı sıra; izlediği proaktif, şeffaf ve tutarlı iletişim stratejisi doğrultusunda 2016 yılı boyunca;

- Aracı kurumlardaki analistlerden gelen bilgi talepleri karşılanmıştır.
- Şirket ile ilgili kamuya açıklanmamış, gizli ve ticari sır niteliğindeki bilgiler hariç olmak üzere, yerli ve yabancı kurumsal yatırımcılardan yazılı, telefon ve mail ortamında gelen soruların ve taleplerin yanıtlanması görevlerini üstlenmiştir. Yatırımcılarla yapılan görüşmelerde şirketin genel seyrinin olumlu karşılandığı görülmüştür. Pay sahiplerince şirkete dair yapılan eleştirilerin büyük kısmının, şirket tanıtımının az olması ve şirketin yeteri kadar anlatılmaması noktalarında olduğu anlaşılmıştır.

- Şirket hisse performansı, emsal grup performanslarının analizlerinin yapılması ve iletişim stratejileri belirlenmiştir.
- Pay sahipleri ile Şirket üst yönetimi ve Yönetim Kurulu arasında çift yönlü bilgi akışı temin edilmiştir.
- Kurumsal yönetim komitesi çalışmalarına katlanarak komite üyelerinin Şirket'teki kurumsal yönetim uygulamaları hakkında bilgilendirilmeleri sağlanmış, komite üyeleri ile birlikte kurumsal yönetim ilkelerinin etkin bir şekilde uygulanmasına yönelik çalışmalar yapılmıştır.
- Sermaye piyasası mevzuatında, SPK ilke karar ve uygulamalarında meydana gelen değişikliklere ilişkin olarak ilgili kişi ve birimlerin bilgilendirilmesi sağlanmıştır.

Mevzuat gereği hazırlanması gereken 2016 yılı Yatırımcı İlişkileri faaliyetlerine ilişkin rapor 1 Mart 2017 tarihinde Yönetim Kurulu'na sunulmuştur.

Yatırımcı İlişkileri Bölümü Sorumluları

Yatırımcı İlişkileri Bölümü Yöneticisi:

Adı Soyadı	: Serap Aktaş
Görevi	: Yatırımcı İlişkileri Yöneticisi
Telefon	: 0 262 316 20 00
Faks	: 0 262 511 41 21
e-posta Adresi	: serap.aktas@nuhcimento.com.tr
Lisans Belgesi Türü / Numarası	: Kurumsal Yönetim Derecelendirme Lisansı / 701202 Sermaye Piyasası Faaliyetleri Düzey 3 / 207227 Bağımsız Denetim / 80422

Yatırımcı İlişkileri Bölümü Görevlisi:

Adı Soyadı	: Işık Eralp
Görevi	: Bütçe ve Mali Kontrol Uzmanı
Telefon	: 0 262 316 20 00
Faks	: 0 262 511 41 21
e-posta Adresi	: isik.eralp@nuhcimento.com.tr

2.2. Pay Sahiplerinin Bilgi Edinme Haklarının Kullanımı

Bilgilendirme Politikası uyarınca tüm pay sahipleri, potansiyel yatırımcılar ve analistler arasında bilgi alma ve inceleme hakkının kullanımında eşit davranılarak ticari sır niteliğindeki dışındaki tüm bilgiler pay sahipleri ile paylaşılmaktadır. 2016 yılında pay sahipleri tarafından şirkete çeşitli konularda gelen soru ve bilgi taleplerine telefon, e-mail veya posta ile yazılı veya sözlü cevap verilmiştir.

2016 dönemi içerisinde pay sahiplerinin ve yatırımcıların karar almalarını etkileyecek gelişmeler; özel durum açıklamaları, mali tablolar, faaliyet raporları Kamuyu Aydınlatma Platformu (KAP) aracılığıyla elektronik imza kullanarak açıklanmıştır. Bu bilgiler ayrıca şirketin internet sitesi vasıtasıyla duyurulmuştur.

Yatırımcı taleplerinin yerine getirilmesinde mevzuata uyuma azami özen gösterilmekte olup, geçtiğimiz yıl Şirketimizle ilgili pay sahipleri haklarının kullanımı ile ilgili olarak intikal eden herhangi bir şikâyet veya bu konuda bilgimiz dâhilinde Şirketimiz hakkında açılan idari ve kanuni takip bulunmamaktadır. Bu dönemde konuyla ilgili yazılı olarak herhangi bir başvuru ve soru iletilmemiştir.

Özel denetçi 6102 sayılı Türk Ticaret Kanunu'nun 438. maddesi uyarınca anonim ortaklıklarda her pay sahibi için düzenlenmiştir. Özel denetçi atanması bireysel bir hak olarak Şirket Esas Sözleşmesi'nde düzenlenmemiş olup, dönem içerisinde Şirketimize özel denetçi tayini talebi ulaşmamıştır.

MEVZUAT UYARINCA YAPILMASI GEREKEN AÇIKLAMALAR

2.3. Genel Kurul Toplantıları

Genel Kurul toplantıları, Türk Ticaret Kanunu, Sermaye Piyasası Mevzuatı ve Kurumsal Yönetim ilkeleri dikkate alınarak pay sahiplerinin yeterli bilgilenebilmesine ve geniş katılımına imkân sağlayacak şekilde, ilgili hesap dönemi sonundan itibaren üç ay geçmemek üzere mümkün olan en kısa sürede gerçekleştirilmektedir.

Nuh Çimento Sanayi Anonim Şirketi'nin 2015 yılına ait genel kurul toplantısı 30 Mart 2016 tarihinde, saat 14.00'da, şirket fabrika adresi olan Nuh Çimento Sanayi A.Ş. Hereke / Kocaeli adresinde T.C. Gümrük ve Ticaret Bakanlığı tarafından görevlendirilen Hükümet Komiseri gözetiminde yapılmıştır.

Elektronik Genel Kurul olarak gerçekleştirilen toplantıya fiziki katılım ve elektronik katılım dâhil %63,38 oranında hisseyi temsil eden pay sahibi katılmıştır.

Toplantıya ait çağrı; kanun ve esas sözleşmede öngörüldüğü gibi ve gündemi de ihtiva edecek şekilde, Türkiye Ticaret Sicili Gazetesinin 08.03.2016 tarih ve 9027 sayılı nüshasında, şirketin www.nuhcimento.com.tr isimli internet sitesinde, Kamuyu Aydınlatma Platformu'nda, Merkezi Kayıt Kuruluşu'nun Elektronik Genel Kurul Sistemi'nde, 04.03.2016 tarihli Hürriyet Gazetesi ve Dünya Gazetesi'nde ilân edilmek suretiyle toplantı gün ve gündeminin bildirilmesi suretiyle süresi içinde yapılmıştır.

Şirketimizin 2015 yılına ait mali tablo ve dipnotları, denetlenmiş yıllık Yönetim Kurulu faaliyet raporu, kâr dağıtım önerisi, bağımsız dış denetim raporları ve denetçi görüşü, genel kurul gündem maddeleri ile ilgili olarak hazırlanan bilgilendirme dokümanı ve gündem maddelerine dayanak teşkil eden diğer belgeler genel kurul toplantısına davet için yapılan ilan tarihinden itibaren Şirketin merkez ve şubeleri ile internet sitesinde, pay sahiplerinin en rahat şekilde ulaşabileceği şekilde incelemeye açık tutulmuştur.

Genel Kurul da pay sahiplerine eşit şartlarda görüşlerini açıklama ve soru sorma hakkı tanınmıştır. Pay sahiplerinden gelebilecek sorulara cevap verebilmek için Yönetim Kurulu Üyeleri, üst kademe yöneticilerimiz ve mali tabloların hazırlanmasında sorumluluğu bulunan yetkililer ve denetçilerin genel kurul toplantısında hazır bulunmaları sağlanmıştır. Elektronik ortam aracılığıyla "SPK'nın Kurumsal Yönetim İlkeleri çerçevesinde önerilen kadın yönetim kurulu üyesi görevlendirilmesinin düşünülüp düşünülmediğini, şirketimizin bu konuda bir politikasının olup olmadığı" hususunda bilgi talep edilmiştir. Toplantı başkanlığınca gündeme bağlılık ilkesi doğrultusunda gündem maddesinde seçim ve görev sürelerinin belirlenmesi hususu belirtildiğinden bu kapsam dışındaki soruların yanıtlandırılmamıştır. Her pay sahibinin yasadan doğan genel kurul dışında bilgi alma hakkını kullanabileceği hususu hatırlatılmıştır.

Genel Kurul'a katılım sayısını artırmak ve kolaylaştırmak için, Genel Kurul toplantımız katılımcıların en az maliyetle, en kolay ulaşım imkânı olan adreste yapılmıştır. Ayrıca uzaktan katılım imkânı veren Elektronik Genel Kurul Sistemi'nde (EGKS) yapılmaktadır.

Yönetim kurulunda karar alınabilmesi için bağımsız yönetim kurulu üyelerinin çoğunluğunun olumlu oyunun arandığı ve olumsuz oy vermeleri nedeniyle kararın genel kurula bırakıldığı işlemlerin gündeme taşınması söz konusu olmamıştır.

Şirket 2015 yılında Nuh Çimento Eğitim ve Sağlık Vakfı'na 3.872.000 TL ve kamuya yararlı kuruluşlara 2.638.741 TL toplamda 6.510.741 TL bağış yapıldığını Genel Kurul'da bulunan pay sahiplerinin bilgisine sunmuştur. Sermaye Piyasası Kanunu'nun ilgili maddesi uyarınca 2016 yılında yapılacak bağış miktarının sınırı belirlenerek Genel Kurul'un onayına sunulmuştur.

Pay sahipleri tarafından herhangi bir gündem maddesi ekleme talebi tarafımıza ulaşmamıştır.

Genel kurul hazırda bulunanlar listesi, tutanak ve ekleri şirketin internet sitesinde, Kamuyu Aydınlatma Platformunda ve Merkezi Kayıt Sistemi'nde açıklanmıştır.

2.4. Oy Hakları ve Azlık Hakları

Oy hakkının kullanılmasını zorlaştırıcı uygulamalardan kaçınılır. Her pay sahibine oy hakkını eşit, en kolay ve uygun şekilde kullanma fırsatı sağlanır. Oy hakkına haiz olan pay sahibi Genel Kurul toplantılarında bu hakkını bizzat kullanabileceği gibi, pay sahibi olan ve pay sahibi olmayan üçüncü bir şahıs vasıtasıyla da kullanabilir.

Olağan ve Olağanüstü Genel Kurul toplantılarında hazır bulunan pay sahipleri oy haklarını toplam paylarının nominal değeri ile orantılı olarak kullanırlar. Genel Kurul toplantılarında, oylar açık olarak verilmektedir. Nuh Çimento Sanayi A.Ş. hisselerinin tamamı eşit haklar ihtiva etmektedir. Şirketimizde oy haklarının kullanımına yönelik esas sözleşmemizde imtiyaz bulunmamaktadır.

Şirketin iştiraklerinin Nuh Çimento Sanayi A.Ş.'de payı bulunmamaktadır. Bu nedenle karşılıklı iştirak ilişkisi ve bu ilişkinin Genel Kurul'da oylamaya yansımaya gibi bir durum oluşmamıştır.

Azınlık ve yabancı pay sahipleri dâhil, tüm pay sahiplerine eşit muamele edilir. Azınlık hissedarları yönetimde temsil edilmemektedir. Azınlık hissedarlarının Yönetim Kurulu'nda olmamalarından dolayı herhangi bir çıkar kaybına yol açmadığı, zira Şirket'teki kurumsal kültür nedeni ile tüm paydaşların çıkarlarının dengelenmesi için azami özen gösterilmiştir. Azınlık hissedarlarının, içlerinden seçecekleri üye ile Yönetim Kurulu'na atanarak temsil edilmesi ve azınlık haklarının, esas sözleşme ile sermayenin yirmide birinden daha düşük bir orana sahip olanlara da tanınması Kurumsal Yönetim İlkeleri'ne tam uyumu yakalamak açısından daha uygundur.

Azınlık hissedarlar başta olmak üzere, tüm pay sahipleri ve menfaat sahiplerini eşit olarak temsil etmek üzere 2016 yılında iki tane bağımsız yönetim kurulu üyesi Yönetim Kurulu'nda görev yapmaktadır.

2.5. Kâr Payı Hakkı

Şirketin kâr dağıtım politikası Sermaye Piyasası Mevzuatı, Türk Ticaret Kanunu hükümleri, Vergi Düzenlemeleri ve Esas Sözleşmesi çerçevesinde belirlenmekte olup, kâr dağıtımında, Kurumsal Yönetim İlkeleri'ne uygun olarak pay sahipleri ve Şirket menfaatleri arasında dengeli ve tutarlı bir politika izlenmektedir. Esas sözleşmemizin ilgili maddesi çerçevesinde dağıtım gerçekleştirilir.

İlke olarak, ilgili düzenlemeler, yatırım ihtiyaçları ve finansal imkânlar elverdiği sürece, piyasa beklentileri, uzun vadeli Şirket stratejisi, yatırım ve finansman politikaları, kârlılık ve nakit durumu dikkate alınarak Sermaye Piyasası Düzenlemeleri çerçevesinde hesaplanan Şirket'in net dağıtılabılır dönem kârının tamamı, yasal kayıtlarımızda mevcut kaynaklardan karşılanabildiği sürece nakit olarak dağıtılır.

Şirket kârına katılım konusunda Esas Sözleşme'de imtiyaz bulunmamaktadır. Şirketin her bir hissesine eşit oranda kâr payı verilmektedir. Şirket Kâr Dağıtım Politikası her sene ayrı bir gündem maddesi olarak Genel Kurul'da pay sahiplerinin bilgisine sunulmaktadır. Kar dağıtım politikası ve SPK Kurumsal Yönetim İlkelerinde ön görülen detayları içeren yıllık kar dağıtım önerisi faaliyet raporunda yer almakta, Genel Kurul'da ortakların bilgisine sunulmakta, Şirketimizin internet sitesinde kamuya duyurulmaktadır.

SPK Mevzuatı'na göre hazırlanan 2015 yılı bilançosundaki dönem karından brüt 127.681.560 TL tutarında ortaklara kar payının beher hisseye brüt 0,85 TL olarak, dağıtım tarihinin en geç 25.05.2016 tarihine kadar ödenmesine Genel Kurul toplantısında karar verildi.

2.6. Payların Devri

Esas Sözleşmemizde, pay sahiplerinin paylarını devretmesini zorlaştırıcı uygulamalar ve pay devrini kısıtlayan hükümler mevcut değildir.

Şirketle ilişkilerde sadece pay defterinde Merkezi Kayıt Kuruluşu nezdinde tutulan kayıtlar dikkate alınarak kayıtlı bulunan kişiler pay sahibi veya pay üzerinde intifa hakkı sahibi kabul edilirler.

Şirket'in borsada işlem gören nama yazılı paylarının devirleri bakımından Sermaye Piyasası Kurulu düzenlemeleri uygulanır.

MEVZUAT UYARINCA YAPILMASI GEREKEN AÇIKLAMALAR

BÖLÜM III: KAMUYU AYDINLATMA VE ŞEFFAFLIK

3.1. Kurumsal İnternet Sitesi ve İçeriği

Mevzuat gereği, yatırımcıların karar almasına yardımcı olacak geçmiş ve güncel bütün bilgiler Nuh Çimento Sanayi A.Ş. internet sitesinde derlenmiştir. İnternet sitemizde (www.nuhcimento.com.tr) bulunan bilgilerin bir kısmı hem Türkçe hem İngilizce olarak verilmektedir.

Gelişmelere göre güncellenen web sitemizde SPK Kurumsal Yönetim İlkelerinde belirtilen hususları içeren “Yatırımcı İlişkileri” bölümü bulunmaktadır. Yatırımcı İlişkileri bölümünde yer alan bilgilerin son 5 yıllık içerikleri mevcuttur.

İnternet sitemizde; kurumsal kimliğe ilişkin detaylı bilgiler, vizyon, misyon ve ana stratejiler, Yönetim Kurulu üyeleri ve şirket üst yönetimi hakkında bilgi, şirketin organizasyonu ve ortaklık yapısı, şirket ana sözleşmesi, ticaret sicil bilgileri, finansal raporlar, faaliyet raporları, SPK Özel Durum Açıklamaları, Genel Kurul’un toplanma tarihi, gündem konuları hakkında açıklamalar, Genel Kurul toplantı tutanağı ve hazırda bulunanlar cetveli, vekâletname örneği, Kurumsal Yönetim uygulamaları ve uyum raporu, kar dağıtımları, sermaye artırımları, bilgilendirme politikası, sıkça sorulan sorular bölümü, kurumsal sosyal sorumluluğa ilişkin detaylı bilgiler, iş güvenliği, çevre, kalite politikamız ve uygulamaları, bağlı ortaklık ve iştirakleri yer almaktadır.

3.2. Faaliyet Raporu

Şirketimizce hazırlanan Faaliyet Raporları, Gümrük ve Ticaret Bakanlığı tarafından 28 Ağustos 2012 tarih ve 28395 sayılı Resmî Gazetede yayımlanan “Şirketlerin Yıllık Faaliyet Raporunun Asgari İçeriğinin Belirlenmesi Hakkında Yönetmelik”, Sermaye Piyasası Kurulu’nun II-14.1 sayılı “Sermaye Piyasasında Finansal Raporlamaya İlişkin Esaslar Tebliği” ve Sermaye Piyasası Kurulu’nun Kurumsal Yönetim İlkelerine ilişkin düzenlemelerine uygun olarak hazırlanmaktadır.

Menfaat sahiplerinin, Şirket’in faaliyetleri hakkında tam ve doğru bilgiye ulaşmasını sağlayacak detayda hazırlanmakta ve Yönetim Kurulu’nun onayına sunulmaktadır. Hazırlanan faaliyet raporu internet sitesi aracılığıyla kamuya açıklanmaktadır.

İsteyen sermaye piyasası katılımcıları Faaliyet Raporunun basılı halini Yatırımcı İlişkileri Biriminden temin edebilirler.

BÖLÜM IV: MENFAAT SAHİPLERİ

4.1. Menfaat Sahiplerinin Bilgilendirilmesi

Nuh Çimento, faaliyetlerini icra ederken tüm paydaşlarla akıl, vicdan ve sağduyu temelinde dürüst, saygılı, adil ve güvenilir bir ilişki içerisinde hareket etmeyi kabul etmiştir. Bu doğrultuda Nuh Çimento, menfaat sahipleriyle sürdürülebilir, etkin ve açık bir iletişim sürdürmeyi ve menfaat sahiplerinin yasal düzenlemeler çerçevesinde doğru ve eksiksiz bilgiye zamanında, eşit koşullarda, anlaşılabilir, yorumlanabilir ve düşük maliyetle kolay erişilebilir şekilde ulaşmasını amaçlamaktadır.

Menfaat sahipleri ile şirket arasında Bilgilendirme Politikası çerçevesinde sürekli bir bilgi akışı mevcuttur. Pay sahiplerinden gelen sorulara özen, titizlik ve çok kısa zamanda yanıt verilmektedir. Pay sahipleri basın, tanıtım ve reklam araçları, e-posta, telefon, sosyal medya ve benzeri kurumsal iletişim mecraları üzerinden etkin bir şekilde yürütülmektedir.

Genel Kurul toplantılarının tüm menfaat sahiplerine açık olması, internet sitemizde detaylı olarak verilen bilgiler, kapsamlı faaliyet raporları, basın açıklamaları ve şeffaflığı esas alan Bilgilendirme Politikamız kapsamındaki uygulamalarımız ile sadece pay sahiplerinin değil, tüm menfaat sahiplerinin bilgilendirilmesi amaçlanmaktadır. Pay sahiplerinden gelen tüm toplantı taleplerine mümkün olan en üst düzeyde görüşme olanağı sağlanarak olumlu yanıt verilmektedir.

Şirket çalışanları ve yöneticileri arasında periyodik toplantılar düzenlenerek çalışanların şirket hakkında etkin olarak bilgilendirilmeleri sağlanmaktadır. Şirket içi intranet portalı bulunmakta olup, bazı önemli duyurular elektronik posta ve mesaj yoluyla tüm çalışanlara iletilmektedir.

Menfaat sahipleri, Şirketin internet ve intranet sitelerinde yer alan iletişim hattı aracılığı ile mevzuata aykırı ve etik açıdan uygun olmayan işlemlerini Kurumsal Yönetim Komitesine, Denetimden Sorumlu Komiteye ve Yatırımcı İlişkileri Birimi’ne iletebilmektedirler.

4.2. Menfaat Sahiplerinin Yönetime Katılması

Şirketimiz, müşterisine, çalışanına, tedarikçilerine, çevre halkına, çevresine verdiği önem nedeni ile İş Sağlığı ve Güvenliği Sistemi OHSAS 18001, Çevre Yönetim Sistemi ISO 14001, Kalite Yönetim Sistemi ISO 9001, Enerji Yönetimi ISO 50001 Sistemleri'ni kurmuş ve BSI (İngiliz Standartlar Enstitüsü)'den belgelendirilmiştir.

Gerek müşteri memnuniyeti gerekse çalışan memnuniyetine yönelik iyileştirme hedefleri Şirket yönetiminin hedeflerine yansıtılmaktadır.

Müşteri ve tedarikçilere yönelik olarak periyodik toplantılar düzenlenmekte, şirkete ilişkin kendilerini ilgilendiren hususlarda tüm müşteri ve tedarikçiler bilgilendirilmektedir. Şirketin müşteri memnuniyetini ölçmek için belirli aralıklarla toplantılar düzenlenmektedir.

Pay sahiplerinin ve diğer menfaat sahiplerinin yönetimde temsili Yönetim Kurulu'nda yer alan iki bağımsız üye vasıtasıyla gerçekleşmektedir. Menfaat sahipleri bakımından sonuç doğuran önemli kararlarda, menfaat sahiplerini temsilen üst düzey yöneticiler, yönetim kurulu toplantılarına görüş bildirmek üzere çağırılmaktadır.

4.3. İnsan Kaynakları Politikası

İnsan Kaynakları çalışmaları Nuh Şirketler Grubu İnsan Kaynakları Direktörlüğü altında kurulu İnsan Kaynakları Organizasyonel Gelişim Yöneticiliği ve Çalışma İlişkileri ve Ücret Yöneticilikleri tarafından yürütülmektedir.

- Tüm Nuh Grubu şirketlerinde uygulanmak üzere "Nuh Şirketleri Personel Yönetmeliği" hazırlanarak, kitapçık halinde tüm çalışanlara dağıtılmıştır. Bu kitapçıkta işe alım kriterleri, eğitim, tayin ve terfi kararlarında objektif verilerin kullanılması ve Şirket menfaatlerinin göz önünde bulundurulması, çalışanlarımızın gerek mesleki bilgi ve becerilerinin, gerekse kişisel yeteneklerinin geliştirilmesine yönelik eğitimlerin gerçekleştirilmesine yönelik yazılı açıklamalar bulunmaktadır.
- Personel seçiminde, işe yerleştirilmesinde, ücretlendirilmesinde, eğitimde, yükselmesinde uygulanacak prensipler ve yöntemler açıkça belirlenmiştir.
- Çalışanlarla ilişkileri yürütmek üzere işyeri temsilciliğini Sendika Baş temsilcisi Erdoğan Çetkin üstlenmiştir.
- Çalışanlarımız için güvenli çalışma ortamı sağlanmakta ve sürekli iyileştirilmesine yönelik İş Sağlığı ve Güvenliği Müdürlüğü bulunmaktadır.
- Çalışanlarımız tarafından 2016 yılında ayrımcılıkla ilgili herhangi bir şikâyet alınmamıştır.
- Şirket çalışanlarının görev tanımları ve organizasyon yapısı tüm çalışanlara duyurulmaktadır.
- Şirketimizde beş ve katı hizmet yılını dolduran çalışanlarımız ödüllendirilmekte, nitelikli, eğitilmiş ve deneyimli personelin hizmete devamı teşvik edilmektedir.

4.4. Etik Kurallar ve Sosyal Sorumluluk

Şirketimiz hedeflerine ulaşırken insan sağlığını, işletme güvenliğini, çevrenin korunmasını ve toplum yararını ön planda tutmaktadır. Nuh Çimento Etik Davranış Kuralları; çalışanlarına ve kendisi adına temsilen hareket edenlere, görevlerini yerine getirirken verecekleri karar ve gösterecekleri davranışlarında yol gösterici olması amaçlanmıştır. Şirketimiz çevre ve insan sağlığını korumak için gerekli tedbirleri alarak bu konuda örnek olma gayreti içindedir. Bu konuda yapılan çalışmalar sonucu;

Şirketimiz bölgemizin ve ülkemizin köklü ve saygın bir kuruluşu olarak içinde yaşadığı toplumun sosyal ve kültürel gelişmesine katkıda bulunmak amacıyla çeşitli etkinlikler düzenlemekte, düzenlenen etkinliklere destekleyici olarak katkıda bulunmaktadır.

Kurucusu olduğumuz "Nuh Çimento Eğitim ve Sağlık Vakfı"na yaptığımız bağışlarla her yıl yüzlerce öğrenciye karşılıksız burs olanağı sağlanmakta, çevremiz okullarına ve sağlık tesislerine tamir, bakım, onarım yardımı yapılmakta, yeni okul ve sağlık tesisleri yapılarak kamu hizmetine sunulmaktadır.

Yıl içinde sosyal sorumluluk projelerimiz kapsamında "Hereke Nuh Çimento Kürek Kulübü" faaliyetlerimiz devam etmektedir.

MEVZUAT UYARINCA YAPILMASI GEREKEN AÇIKLAMALAR

BÖLÜM V: YÖNETİM KURULU

5.1. Yönetim Kurulunun Yapısı ve Oluşumu

Şirket'in Yönetim Kurulu Üyesi seçiminde aradığı temel nitelikler, Sermaye Piyasası Kanunu, Türk Ticaret Kanunu ve Kurumsal Yönetim İlkelerinde yer alan niteliklere uygundur. Yönetim kurulu başkanı, icra kurulu başkanı ve genel müdür görevleri ayrı kişiler tarafından yürütülmektedir. Yönetim Kurulu'nda yer alan tüm üyeler, idari yapı içinde yer almayan, Şirket'in günlük iş akışına ve olağan faaliyetlerine müdahil olmayan, icrada görevli olmayan üyelerden oluşmuştur. Yönetim Kurulu üyelerinin Şirket işleri için gereken zamanı ayırmalarına özen gösterilmekte olup, Şirket dışında başka görev veya görevler almasına ilişkin bir sınırlandırma bulunmamaktadır. Özellikle bağımsız üyelerin iş deneyimleri ve sektörel tecrübelerinin Yönetim Kurulu'na önemli katkısı dolayısıyla böyle bir sınırlandırmaya ihtiyaç duyulmamaktadır.

Şirketimizde Aday Gösterme Komitesi'nin görevleri, Kurumsal Yönetim Komitesi tarafından yerine getirilmektedir.

Kurumsal Yönetim Komitesi'ne 2016 yılı için sunulan bağımsız üye adayı sayısı iki olup, bu kişilerin adaylık beyanları ve özgeçmişleri Kurumsal Yönetim Komitesi'nin 24.02.2016 tarihli toplantısında değerlendirilerek iki adayın bağımsız üye adayı olarak belirlenmelerine karar verilmiştir. Bağımsız Yönetim Kurulu üyelerinin tamamı bağımsızlık beyanlarını Kurumsal Yönetim Komitesi'ne sunmuştur. 2016 yılı faaliyet döneminde bağımsızlığı ortadan kaldıran bir durum ortaya çıkmamıştır.

Yönetim Kurulu nezdinde bilgi birikimi, tecrübe ve görüş açısı bakımından çeşitliliğin sağlanmasının Şirket'in faaliyetlerine ve Yönetim Kurulu'nun etkin çalışmasına olumlu katkı sağlayacağı düşünülmektedir. Yönetim Kurulu'nda farklı görüşlerin temsil edilmesinin sağlanmasının da bir aracı olan kadın Yönetim Kurulu üyeleri için bir hedef oran belirlenmesi yönünde ise değerlendirme çalışmalarımız devam etmekte olup, hâlihazırda Yönetim Kurulumuzda kadın üye bulunmamaktadır.

Yönetim Kurulu üyelerinin sayısının tespiti ve üyelerin seçimi bakımından Genel Kurul yetkilidir. Bağımsız üyeler için Sermaye Piyasası Kurulu Kurumsal Yönetim İlkeleri ile getirilen zorunluluklar saklı kalmak kaydıyla, Genel Kurul Türk Ticaret Kanunu'nun 364'üncü maddesi uyarınca gerekli görürse Esas Sözleşme hükümlerini dikkate alarak Yönetim Kurulu üyelerini her zaman değiştirebilir.

Yönetim Kurulu üyeliklerinde boşalma olması veya Bağımsız Yönetim Kurulu üyesinin bağımsızlık niteliğini kaybetmesi durumunda, boşalan üyelik Türk Ticaret Kanunu'nun Yönetim Kurulu ile ilgili maddesi ve SPK düzenlemeleri uyarınca doldurulur.

2014 yılında yürürlüğe giren II-17.1 sayılı Kurumsal Yönetim İlkeleri Tebliği'nde (Tebliğ) yer alan (4.3.4.) numaralı ilkede bağımsız yönetim kurulu üye sayısı için belirtilen kriterler, Üçüncü Gruptaki ortaklıklar için uygulanmamaktadır. Bu kapsam da bağımsız yönetim kurulu üye sayımız ikidir.

Tebliğ'in (4.3.7.) numaralı ilkenin üçüncü fıkrası ile (4.3.8.) numaralı ilkenin ikinci fıkrası, şirketimizde uygulanmamaktadır. Söz konusu maddelerden şirketimiz muaf tutulmuştur.

2016 yılı için Şirketin Yönetim Kurulu üyeleri ve nitelikleri aşağıda yer almaktadır:

Adı Soyadı	İcracı Olup / Olmadığı	Bağımsızlık Durumu	Atanma Tarihi	Görev Süresi	Yönetim Kurulu ve Komitelerdeki Görevleri
Tevfik BİLGİN	İcrada Görevli Değil	Bağımlı	30.03.2016	1 yıl	Yönetim Kurulu Başkanı
Fikret ESKİYAPAN	İcrada Görevli Değil	Bağımlı	30.03.2016	1 yıl	Yönetim Kurulu Üyesi
Mehmet ESKİYAPAN	İcrada Görevli Değil	Bağımlı	30.03.2016	1 yıl	Yönetim Kurulu Üyesi Kurumsal Yönetim Komitesi Üyesi
Levent YURTBİLİR	İcrada Görevli Değil	Bağımlı	30.03.2016	1 yıl	Yönetim Kurulu Üyesi
Sinan YURTBİLİR	İcrada Görevli Değil	Bağımlı	30.03.2016	1 yıl	Yönetim Kurulu Üyesi Kurumsal Yönetim Komitesi Üyesi Riskin Erken Saptanması Komitesi Üyesi
Yaşar KÜÇÜKÇALIK	İcrada Görevli Değil	Bağımlı	30.03.2016	1 yıl	Yönetim Kurulu Üyesi
Ahmet Faik PARALI	İcrada Görevli Değil	Bağımlı	30.03.2016	1 yıl	Yönetim Kurulu Üyesi Riskin Erken Saptanması Komitesi Üyesi
Muharrem ESKİYAPAN	İcrada Görevli Değil	Bağımlı	30.03.2016	1 yıl	Yönetim Kurulu Üyesi
Emin HİSARCILIOĞLU	İcrada Görevli Değil	Bağımlı	30.03.2016	1 yıl	Yönetim Kurulu Üyesi
Hasan SEZER	İcrada Görevli Değil	Bağımsız	30.03.2016	1 yıl	Bağımsız Yönetim Kurulu Üyesi Kurumsal Yönetim Komitesi Başkanı Riskin Erken Saptanması Komitesi Üyesi Denetimden Sorumlu Komite Üyesi
Mustafa YALÇIN	İcrada Görevli Değil	Bağımsız	30.03.2016	1 yıl	Bağımsız Yönetim Kurulu Üyesi Kurumsal Yönetim Komitesi Üyesi Riskin Erken Saptanması Komitesi Başkanı Denetimden Sorumlu Komite Başkanı

A-Tevfik BİLGİN (Yönetim Kurulu Başkanı)

Orta Doğu Teknik Üniversitesi İktisadi ve İdari Bilimler Fakültesi Kamu Yönetimi Bölümünü bitirdi. Iowa Üniversitesi, ABD’de İşletme (MBA) dalında Yüksek Lisans yapmıştır. 1992 – 2001 yılları arasında Bankalar Yeminli Murakıbbı, 2001 – 2003 yılları arasında Anadolu Endüstri Holding’de Finans Şirketlerinden Sorumlu Mali İşler Koordinatör Yardımcılığı yapmıştır. 2003 yılında T. Halk Bankası Genel Müdürü olmuş ve 2003 yılı Aralık ayında BDDK ve TMSF başkanlığına seçilmiştir. 2006 yılında tekrar 6 yıllığına BDDK başkanlığına seçilmiş olup 2012 yılına dek bu görevini sürdürmüştür. 2016 yılı Mart ayından itibaren bir yıl süreyle Nuh Çimento San. A.Ş. Yönetim Kurulu Başkanıdır.

B- Fikret ESKİYAPAN (Üye)

1949 yılında Ankara’da doğdu. Orta öğrenimini TED Ankara Kolejinde, lisans öğrenimini ise Almanya Dortmund Üniversitesi Makine Mühendisliği Bölümünde tamamlamıştır. Nuh Makine Sanayi A.Ş. de Makine Mühendisi olarak iş hayatına başlamıştır. 2016 yılı Mart ayından itibaren bir yıl süreyle Nuh Çimento San. A.Ş. Yönetim Kurulu üyesidir.

C- Mehmet ESKİYAPAN (Üye)

1950 yılında Ankara’da doğdu. Orta ve lise öğrenimini TED Ankara Kolejinde, yüksek öğrenimini Almanya Dortmund Üniversitesi Makine Mühendisliği Bölümünde tamamlamıştır. Çalışma hayatına 1974 yılında Nuh Çimento A.Ş. de Makine Mühendisi olarak başlamıştır. 1975 yılından itibaren Nuh Çimento A.Ş. Yönetim Kurulu üyeliği yapmıştır. 1994-1999 yıllarında Nuh Çimento A.Ş. Yönetim Kurulu Başkanlığı yapmıştır. Kendi şirketi olan SEDO A.Ş. inşaat işleri yapmaktadır. Nuh Çimento Sanayi Vakfı, Kocaeli Sanayi Odası Meclis üyeliği, TOBB Sanayi Konsey Üyeliği, AHK Alman-Türk Ticaret ve Sanayi Odası Yönetim Kurulu üyeliği ve TD-IHK Türk-Alman Ticaret ve Sanayi Odası Başkan Vekilliği görevlerini sürdürmektedir. 2016 yılı Mart ayından itibaren bir yıl süreyle Nuh Çimento San. A.Ş. Yönetim Kurulu üyesidir.

MEVZUAT UYARINCA YAPILMASI GEREKEN AÇIKLAMALAR

D- Levent YURTBİLİR (Üye)

1961 yılında Ankara'da doğdu. Lise öğrenimini TED Ankara Koleji'nde (1978), lisans öğrenimini 1984 yılında finans alanında University of Texas'ta, yüksek lisansı ise 1987 yılında yine finans alanında Wayne State University'de tamamlamıştır. 2016 yılı Mart ayından itibaren bir yıl süreyle Nuh Çimento San. A.Ş. Yönetim Kurulu üyesidir. Kendisi 12.02.2017 tarihinde vefat etmiştir.

E- Sinan YURTBİLİR (Üye)

1958 yılı Ankara doğdu. Orta öğretimini TED Ankara Koleji'nde tamamladı. Üniversite eğitimini ve finans dalında Master'ını yurtdışında yapmıştır. 2016 yılı Mart ayından itibaren bir yıl süreyle Nuh Çimento San. A.Ş. Yönetim Kurulu üyesidir.

F- Yaşar KÜÇÜKÇALIK (Üye)

1960 yılında Kayseri doğdu. 1968-1978 yılları arasında tahsilini İstanbul'da tamamladıktan sonra, 1978-82 yılları arasında İngiltere'de İktisat ve Pazarlama alanında eğitim gördü. Eğitim süresi boyunca da iş hayatına aralıksız olarak devam etti. 1983 yılından sonra aile şirketlerinde aktif olarak göreve başladı ve halen burada çalışma hayatına devam etmektedir. Bugün, Küçükçalık Şirketler Grubu, Lüks Kadife A.Ş., Birlik Mensucat A.Ş., Emintaş Emlak A.Ş.'de Yönetim Kurulu Başkanlığı, Nuh Çimento A.Ş. Yönetim Kurulu üyesi görevlerini sürdürmektedir. Türkiye Ev Tekstili Sanayicileri ve İşadamları Derneği'ne 2010 yılında başkan olarak seçilen Yaşar Küçükçalık, 6 yıl süreyle görevine devam etmiştir. Yaşar Küçükçalık; Türkiye Tekstil Sanayii İşverenleri Sendikası Yönetim Kurulu üyesi ve Abdullah Gül Üniversitesi Vakfı Mütevelli heyeti Üyesidir. Bunlar dışında daha pek çok kurumda sosyal sorumluluk görevlerini de sürdürüyor. Yaşar Küçükçalık evli ve 3 çocuk babasıdır. 2016 yılı Mart ayından itibaren bir yıl süreyle Nuh Çimento San. A.Ş. Yönetim Kurulu üyesidir.

G- Ahmet Faik PARALI (Üye)

1953 Denizli doğumlu olup, orta ve lise öğrenimini Tarhan Koleji'nde tamamladı. Partaş Tekstil-İnşaat San. ve Tic. A.Ş., Trakya İplik Sanayi A.Ş., Birtaş Ticaret ve Pazarlama A.Ş., Nuh Pazarlama ve Ticaret A.Ş., PAR Gayrimenkul Yatırım A.Ş. ile Birlik Meyvecilik Ziraat ve Tarım Ürünleri San. ve Tic. A.Ş.leri Yönetim Kurulu Başkanlarıdır. 2016 yılı Mart ayından itibaren bir yıl süreyle Nuh Çimento San. A.Ş. Yönetim Kurulu üyesidir.

H- Muharrem ESKİYAPAN (Üye)

1981 Yılında Ankara'da doğdu. Orta ve lise öğrenimini Türkiye'de Özel Marmara Koleji'nde yapıp yükseköğrenimini Amerika Birleşik Devletlerindeki Florida Atlantic University'de, Ekonomi Bölümünde tamamlamıştır. İş hayatına 2004 yılında Nuhdem Plastik A.Ş.'ni kurarak başlamış ve halen aynı firmada Yönetim Kurulu üyesidir. Ortadoğu da Europolymer LLC üretim tesisini kurup halen bu firmada Yönetim Kurulu Üyesidir. Ayrıca Türkiye'de Polimernet Plastik, Nuh Kompozit firmalarının kurucu ve yönetici ortağıdır. 2016 yılı Mart ayından itibaren bir yıl süreyle Nuh Çimento San. A.Ş. Yönetim Kurulu üyesidir.

I- Emin HİSARCIKLIOĞLU (Üye)

1980 yılında, Ankara'da doğdu. Orta ve lise öğrenimini, TED Ankara Koleji'nde tamamlamıştır. Amerika Birleşik Devletleri'nin Los Angeles şehrinde bulunan Güney Kaliforniya Üniversitesi'nin işletme bölümünün uluslararası iş yönetimi alt dalını tamamlayarak, mezun olmuştur. İş hayatına 2004 – 2005 yılları arasında Nuh Çimento San. A.Ş.'de yönetim kurulu üyesi olarak başlamıştır. 2005 - 2006 yılları arasında Nuh Beton A.Ş.'de yönetim kurulu üyeliği yapmıştır. 2004 - 2011 yılları arasında Eskişehir Şirketler Grubu değişik birimlerinde görev almış ve 2013 yılında Tadek Eğitim A.Ş.'yi kurmuştur. Ayrıca, Kosova'nın Kayseri fahri konsolosluğu, Türk Eğitim Derneği yönetim kurulu üyeliği ve Ankara Ticaret Odası meclis üyeliği görevlerini sürdürmektedir. 2016 yılı Mart ayından itibaren bir yıl süreyle Nuh Çimento San. A.Ş. Yönetim Kurulu üyesidir.

J- Hasan SEZER (Bağımsız Üye)

1958 yılında Ankara'da doğdu. AİTİA (Gazi Üniversitesi) Bankacılık Dış Ticaret ve Kambiyo Bölümü'nden mezun oldu. TMSF Başkanlık Müşaviri (2011 – 2013 Mart). T. Vakıflar Bankası Yönetim Kurulu Başkanı (2010-2011 Mart). T. Halk Bankası Yönetim Kurulu Başkan Vekili (2003-2010). Halk Yatırım Menkul Değerler A.Ş. Genel Müdürü (2001-2003 Mart). Ziraat Yatırım Genel Müdürü (1997-2001), Ziraat Bankası'nda Daire Başkanı, Şube Müdürü, Müfettiş olarak görev yapmıştır (1983-1997). 2016 yılı Mart ayından itibaren bir yıl süreyle Nuh Çimento San. A.Ş. Yönetim Kurulu üyesidir.

K- Mustafa YALÇIN (Bağımsız Üye)

1962 yılında Kırşehir'de doğdu. 1988 Gazi Üniversitesi İktisadi İdari Bilimler Fakültesi mezunu. AK-KA İnşaat Turizm A.Ş. ve Sağlık Kaynak Suyu A.Ş. Genel Koordinatörü (2002- 2013). Özışık İnşaat ve Enerji A.Ş. Genel Md. Yrd. (1997-2001). Özışık İnşaat ve Enerji A.Ş. Muh. ve Finansman Md. (1986-1997) olarak çalıştı. 2016 yılı Mart ayından itibaren bir yıl süreyle Nuh Çimento San. A.Ş. Yönetim Kurulu üyesidir.

5.2. Yönetim Kurulunun Faaliyet Esasları

Nuh Çimento Yönetim Kurulu faaliyetlerini şeffaf, hesap verebilir, adil ve sorumlu bir şekilde yürütmektedir. Yönetim Kurulu üyelerinin yetki ve sorumlulukları Esas Sözleşmede belirlenmiştir. Yönetim Kurulu toplantı gündemleri Yönetim Kurulu Başkanı ve üyeler tarafından belirlenir. Gündemin belirlenmesi aşamasında yöneticilerden gelen taleplere önem verilir.

Yönetim kurulu toplantılarını lüzum gördükçe ve en az ayda bir kez olmak üzere gerçekleştirilmesi şirket Esas Sözleşmesi'nin 9. maddesi ile düzenlenmiştir. Toplantılara katılımın artırılabilmesi amacıyla yılın başlangıcında toplantı tarihleri belirlenerek üyelere bildirilmiştir. Bu sayede üyelere, takvimlerini toplantılara göre ayarlama şansı tanınmıştır. Yönetim Kurulu toplantıları şirketin idare merkezinde veya yönetim kurulu üyelerinin çoğunluğunun belirleyeceği yerde yapılabilir. Yönetim Kurulunun toplantı şekli, toplantı ve karar nisapları, oy kullanımı, görev ve yetkileri konusunda Türk Ticaret Kanunu hükümleri ve Sermaye Piyasası Kurulu düzenlemelerine uyulur. Yönetim Kurulu 2016 yılında toplam 89 adet karar almış, bu toplantılara ilişkin olarak katılım oranı %94 olmuştur.

Yönetim Kurulu Başkanı'nın ve üyelerinin, olumlu veya olumsuz veto hakkı veya ağırlıklı oy hakkı bulunmamaktadır. Tüm üyeler ve başkan eşit oy hakkına sahiptir.

Yıl içerisinde Bağımsız Yönetim Kurulu üyelerinin onayına sunulan ilişkili taraf işlemi ile önemli nitelikte işlemlerden kabul görmeyen ve Genel Kurul'un onayına götürülen bulunmamaktadır.

Yönetim Kurulu üyelerine, Türk Ticaret Kanunu'nun 395'inci ve 396'ncı maddelerinde öngörülen durumlar için Genel Kurul izin verebilir.

Yönetim Kurulu üyeleri ve yöneticilerin görevleri çerçevesinde kişisel olarak sorumlu tutulabilecekleri yükümlülüklerine karşı, zararların tazmini ile ilgili toplam 60 milyon Usd teminat tavanlı sigorta yaptırılmıştır.

5.3. Yönetim Kurulu Bünyesinde Oluşturulan Komitelerin Sayı, Yapı ve Bağımsızlığı

Yönetim Kurulu'nun görev ve sorumluluklarını sağlıklı olarak yerine getirebilmesi amacıyla Sermaye Piyasası Kurulu'nun Kurumsal Yönetim İlkeleri doğrultusunda oluşturulmuş komiteler mevcut olup; bu komiteler faaliyetlerini belli prosedürler çerçevesinde yürütmektedir. Şirkette; Kurumsal Yönetim Komitesi, Denetim Komitesi ve Riskin Erken Saptanması Komitesi oluşturulmuştur.

Yönetim Kurulu komiteleri kendilerine verilen görevleri düzenli ve etkin bir şekilde ifa etmiş, Yönetim Kurulu'na gerekli raporlamaları yapmıştır. Yönetim Kurulu komitelerinin başkanları bağımsız yönetim kurulu üyelerinden oluşmakta olup, tüm üyeler icracı olmayan yönetim kurulu üyeleridir.

MEVZUAT UYARINCA YAPILMASI GEREKEN AÇIKLAMALAR

Kurumsal Yönetim Komitesi

Kurumsal Yönetim Komitesi, Sermaye Piyasası Kurulu'nun Kurumsal Yönetim İlkeleri Tebliği doğrultusunda Şirketin kurumsal yönetim ilkelerine olan uyumunu izlemek, bu konuda iyileştirme çalışmalarında bulunmak ve Yönetim Kurulu'na öneriler sunmak üzere kurulmuştur. Mevcut durumda birisi başkan olmak üzere 5 üye bulunmaktadır. Komite kendisine verilen görevin gerektirdiği sıklıkta toplanır. 2016 yılında 2 kere toplanmıştır.

SPK Kurumsal Yönetim İlkeleri'nde bulunan Aday Gösterme Komitesi ve Ücret Komitesi'nin görevleri Kurumsal Yönetim Komitesi tarafından yerine getirilmektedir.

Yönetim kurulu üyesinin bilgi ve tecrübesi birden fazla komitede görev almasını gerektirmiştir.

Adı Soyadı	Şirket İle İlişkisi	Komitedeki Görevi	Bağımsızlık Durumu	Diğer Komitelerde Görev Durumu
Hasan SEZER	Yönetim Kurulu Üyesi (İcrada Görevli Değil)	Başkan	Bağımsız	Var
Mustafa YALÇIN	Yönetim Kurulu Üyesi (İcrada Görevli Değil)	Üye	Bağımsız	Var
Mehmet ESKİYAPAN	Yönetim Kurulu Üyesi (İcrada Görevli Değil)	Üye	Bağımlı	Yok
Sinan YURTBİLİR	Yönetim Kurulu Üyesi (İcrada Görevli Değil)	Üye	Bağımlı	Var
Serap AKTAŞ	Yatırımcı İlişkileri Yöneticisi (İcrada Görevli)	Üye	Bağımlı	Yok

Denetim Sorumlu Komite

Denetimden Sorumlu Komite, Sermaye Piyasası Kurulu'nun ilgili hükümleri uyarınca kurulmuştur. Finansal ve operasyonel faaliyetlerin sağlıklı bir şekilde gözetilmesini teminen görev yapmaktadır. Yönetim Kurulu'na bağlı olarak görev yapan komitenin amacı; Şirket'in muhasebe ve raporlama sistemi ile finansal bilgilerinin denetimi, kamuya açıklanması, iç kontrol sisteminin işleyişi ve etkinliğinin gözetimini sağlamaktır.

Denetimden Sorumlu Komite, kamuya açıklanacak yıllık ve ara dönem finansal tabloların, Şirketin izlediği muhasebe ilkelerine, gerçeğe uygunluğuna ve doğruluğuna ilişkin olarak ortaklığın sorumlu yöneticileri ve bağımsız denetçilerinin görüşlerini alarak, kendi değerlendirmeleriyle birlikte Yönetim Kurulu'na yazılı olarak bildirir. Denetimden Sorumlu Komite 2016 yılında 6 adet toplantı yapmıştır. Komite başkanı ve üyeleri bağımsız Yönetim Kurulu Üyeleri arasından seçilir.

Yönetim kurulu üyesinin bilgi ve tecrübesi birden fazla komitede görev almasını gerektirmiştir.

Adı Soyadı	Şirket İle İlişkisi	Komitedeki Görevi	Bağımsızlık Durumu	Diğer Komitelerde Görev Durumu
Mustafa YALÇIN	Yönetim Kurulu Üyesi (İcrada Görevli Değil)	Başkan	Bağımsız	Var
Hasan SEZER	Yönetim Kurulu Üyesi (İcrada Görevli Değil)	Üye	Bağımsız	Var

Riskin Erken Saptanması Komitesi

Riskin Erken Saptanması Komitesi, Sermaye Piyasası Kurulu'nun ilgili hükümleri uyarınca kurulmuştur. Komite'nin amacı; Şirket'in varlığını, gelişmesini ve devamını tehlikeye düşürebilecek stratejik, operasyonel, finansal, hukuki ve sair her türlü riskin erken tespiti, değerlendirilmesi, etki ve olasılıklarının hesaplanması, bu risklerin Şirket'in kurumsal risk alma profiline uygun olarak yönetilmesi, raporlanması, tespit edilen risklerle ilgili gerekli önlemlerin uygulanması, karar mekanizmalarında dikkate alınması ve bu doğrultuda etkin iç kontrol sistemlerinin oluşturulması ve entegrasyonu konularında Yönetim Kurulu'na tavsiye ve önerilerde bulunmak üzere oluşturulmuştur.

Riskin Erken Saptanması Komitesi 2016 yılında 5 kere toplanmıştır. Komite icrada görevli olmayan Yönetim Kurulu üyelerinden oluşur. Yönetim kurulu üyesinin bilgi ve tecrübesi birden fazla komitede görev almasını gerektirmiştir.

Adı Soyadı	Şirket İle İlişkisi	Komitedeki Görevi	Bağımsızlık Durumu	Diğer Komitelerde Görev Durumu
Mustafa YALÇIN	Yönetim Kurulu Üyesi (İcrada Görevli Değil)	Başkan	Bağımsız	Var
Hasan Sezer	Yönetim Kurulu Üyesi (İcrada Görevli Değil)	Üye	Bağımsız	Var
Sinan Yurtbilir	Yönetim Kurulu Üyesi (İcrada Görevli Değil)	Üye	Bağımlı	Var
Ahmet Faik Paralı	Yönetim Kurulu Üyesi (İcrada Görevli Değil)	Üye	Bağımlı	Yok

5.4. Risk Yönetim ve İç Kontrol Mekanizması

Şirketin varlığını, gelişmesini ve devamını tehlikeye düşürebilecek risklerin erken teşhisi, tespit edilen risklerle ilgili gerekli önlemlerin uygulanması ve riskin yönetilmesi amaçlanmaktadır.

Şirketin İç Denetim Birimi mevcuttur. İç kontrol sistemleri, ortaya çıkan riskler ve ilgili risk azaltıcı aksiyonlar gözetilerek risk odaklı bir yaklaşım ile değerlendirilmektedir. Şirketin vizyonu ve misyonu doğrultusunda gerçekleştirilen faaliyetler sırasında, stratejik riskler, finansal riskler, operasyonel riskler, dış riskler, varlıkların ve itibarın korunması ile ilgili risklerle karşı karşıya kalabilir. Bu risklerin doğru şekilde tanımlanması ve yönetilmesi için risk yönetimi felsefesi oluşturulmuştur.

Şirkette Riskin Erken Saptanması Komitesi 6102 sayılı Türk Ticaret Kanunu'nun 378'inci maddesine uyum ve risklerin koordineli şekilde yönetilmesi amacıyla; Şirketin varlığını, gelişmesini ve devamını tehlikeye düşüren sebeplerin erken teşhisi, bunun için gerekli önlem ile çarelerin uygulanması ve riskin yönetilmesine ilişkin çalışmalar yapılmaktadır.

Şirketimizin karşılaşılabileceği muhtemel risklerin tanımlanması ve izlenmesi risk yönetiminin temelini oluşturmaktadır. Her türlü mali riskler, yangın, deprem, sel vs. gibi afetlerle ilgili riskler şirket yönetimince periyodik ve ara toplantılarda değerlendirilerek karşı önlemler alınmakta; gerektiğinde sigortalanmaktadır.

5.5. Şirketin Stratejik Hedefleri

Yönetim Kurulu, belirlediği stratejik hedeflerle, Şirket'in risk, büyüme ve getiri dengesini şirketin sürdürülebilir karlılık ve uzun vadeli çıkarlarını gözeterek, idare ve temsil etmektedir.

Yönetim Kurulu şirketin hedeflerine ulaşma derecesini, faaliyetlerini ve geçmiş performansını gözden geçirmek amacıyla yılda birkaç kez değerlendirme toplantısı gerçekleştirmektedir. Bu değerlendirme toplantılarında Yönetim Kurulu'nun hedeflerine ulaşma derecesi, faaliyetlerin etkinliği, geçmiş performansı ve şirket stratejileri tartışılmaktadır.

5.6. Mali Haklar

Yönetim Kurulu üyelerinin yıl içinde alacakları ücretler, Genel Kurul toplantısında ayrı bir madde olarak ortakların bilgisine sunularak pay sahiplerine bu konuda görüş bildirme imkânı tanınmıştır.

Yönetim Kurulu Komiteleri kapsamında belirlenmiş olan Ücret Komitesi ayrıca kurulmamış olup, SPK Kurumsal Yönetim İlkeleri kapsamında belirlenmiş olan komitenin görevleri, SPK İlkeleri'ne uygun olarak Kurumsal Yönetim Komitesi tarafından sürdürülmektedir.

Yönetim Kurulu üyelerine ve üst düzey yöneticilere Şirket tarafından doğrudan ve dolaylı olarak borç verilmesi, üçüncü kişi aracılığı ile şahsi kredi adı altında kredi kullanılması, lehlerine teminat verilmesi gibi çıkar çatışmasına yol açacak işlemler söz konusu değildir.

Bağımsız Yönetim Kurulu üyelerinin ücretlendirmesinde hisse senedi opsiyonları veya şirketin performansına dayalı ödeme planları kullanılmamaktadır.

Finansal tablo dipnotlarımızda da üst düzey yöneticilere yapılan ödemeler kamuya açıklanmaktadır. Şirketimizin Esas Sözleşmesi'ne göre, Yönetim Kurulu Üyeleri'ne sağlanan her türlü hak, menfaat ve ücret Şirket Genel Kurulu'nda belirlenmektedir.

NUH ÇİMENTO SANAYİ A.Ş. VE BAĞLI ORTAKLIKLARI

31 ARALIK 2016 TARİHİ İTİBARIYLA KONSOLİDE FİNANSAL TABLOLAR VE BAĞIMSIZ DENETÇİ RAPORU

BAĞIMSIZ DENETÇİ RAPORU



Güney Bağımsız Denetim ve SMMM A.Ş.

Eski Büyükdere Cad. Orjin Maslak
No.27 Maslak, Sarıyer 34398
İstanbul-Turkey

Tel: +90 212 315 3000
Fax: +90 212 230 8291
ey.com
Ticaret Sicil No: 479920
Mersis No: 0-4350-3032-6000017

Nuh Çimento Sanayi A.Ş. Yönetim Kurulu'na:

Finansal Tablolara İlişkin Rapor

Nuh Çimento Sanayi A.Ş. ("Şirket") ve Bağılı Ortaklıklarının (birlikte "Grup" olarak anılacaktır) 31 Aralık 2016 tarihli konsolide finansal durum tablosu ile aynı tarihte sona eren hesap dönemine ait; konsolide kâr veya zarar ve diğer kapsamlı gelir tablosu, konsolide özkaynak değişim tablosu ve konsolide nakit akış tablosu ile önemli muhasebe politikalarını özetleyen dipnotlar ve diğer açıklayıcı notlardan oluşan ilişikteki finansal tablolarını denetlemiş bulunuyoruz.

Yönetimin Finansal Tablolara İlişkin Sorumluluğu

Şirket yönetimi; konsolide finansal tabloların Türkiye Muhasebe Standartları'na uygun olarak hazırlanmasından, gerçeğe uygun bir biçimde sunumundan ve hata veya hile kaynaklı önemli yanlışlık içermeyen finansal tabloların hazırlanmasını sağlamak için gerekli gördüğü iç kontrolden sorumludur.

Bağımsız Denetçinin Sorumluluğu

Sorumluluğumuz, yaptığımız bağımsız denetime dayanarak, bu konsolide finansal tablolar hakkında görüş vermektir. Yaptığımız bağımsız denetim, Sermaye Piyasası Kurulu'nca yayımlanan bağımsız denetim standartlarına ve Kamu Gözetimi, Muhasebe ve Denetim Standartları Kurumu tarafından yayımlanan Türkiye Denetim Standartları'nın bir parçası olan Bağımsız Denetim Standartları'na uygun olarak yürütülmüştür. Bu standartlar, etik hükümlere uygunluk sağlanmasını ve bağımsız denetimin, finansal tabloların önemli yanlışlık içerip içermediğine dair makul güvence elde etmek üzere planlanarak yürütülmesini gerektirmektedir.

Bağımsız denetim, konsolide finansal tablolardaki tutar ve açıklamalar hakkında denetim kanıtı elde etmek amacıyla denetim prosedürlerinin uygulanmasını içerir. Bu prosedürlerin seçimi, konsolide finansal tablolardaki hata veya hile kaynaklı "önemli yanlışlık" risklerinin değerlendirilmesi de dâhil, bağımsız denetçinin mesleki muhakemesine dayanır. Bağımsız denetçi risk değerlendirmelerini yaparken, şartlara uygun denetim prosedürlerini tasarlamak amacıyla, işletmenin finansal tablolarının hazırlanması ve gerçeğe uygun sunumuyla ilgili iç kontrolü değerlendirir, ancak bu değerlendirme, işletmenin iç kontrolünün etkinliğine ilişkin bir görüş verme amacı taşımaz. Bağımsız denetim, bir bütün olarak konsolide finansal tabloların sunumunun değerlendirilmesinin yanı sıra, işletme yönetimi tarafından kullanılan muhasebe politikalarının uygunluğunun ve yapılan muhasebe tahminlerinin makul olup olmadığının değerlendirilmesini de içerir.

Bağımsız denetim sırasında elde ettiğimiz bağımsız denetim kanıtlarının, şartlı görüşümüzün oluşturulması için yeterli ve uygun bir dayanak oluşturduğuna inanıyoruz.

Şartlı görüşün dayanağı

Şirket'in konsolide finansal tablolarında özkaynaktan pay alma yöntemi ile muhasebeleştirilen iştiraklerinden Tan Kömür Dış Ticaret Limited Şirketi 23 Aralık 2015 tarihli Yönetim Kurulu Kararı ile satılmıştır. Satış öncesinde, Şirket'in söz konusu iştirak üzerindeki kontrol gücü sınırlı olduğu için, konsolidasyon kapsamında Şirket'in finansallarına dahil edilen tutarlar denetimden geçmemekteydi ve olası bir değer düşüklüğü çalışması da yapılmamaktaydı. Bu nedenle, 31 Aralık 2015 tarihinde sona eren hesap dönemine ait konsolide kâr veya zarar ve diğer kapsamlı gelir tablosunda "yatırım faaliyetlerinden giderler" hesabında bulunan 30.920.667 TL tutarındaki zarar üzerinde tarafımızca yeterli ve uygun denetim kanıtı elde edilememiş ve bu sebeple 7 Mart 2016 tarihli denetim raporumuzda bu konuya ilişkin şartlı görüş bildirilmiştir.

BAĞIMSIZ DENETÇİ RAPORU



Güney Bağımsız Denetim ve SMMM A.Ş.
Eski Büyükdere Cad. Orjin Maslak
No.27 Maslak, Sarıyer 34398
İstanbul-Türkiye

Tel: +90 212 315 3000
Fax: +90 212 230 8291
ey.com
Ticaret Sicil No: 479920
Mersis No: 0-4350-3032-6000017

Şartlı Görüş

Görüşümüze göre, yukarıda şartlı görüşün dayanağı bölümünde belirtilen hususun karşılık gelen bilgiler üzerindeki etkileri haricinde, konsolide finansal tablolar, Nuh Çimento Sanayi A.Ş.'nin 31 Aralık 2016 tarihi itibarıyla konsolide finansal durumunu ve aynı tarihte sona eren hesap dönemine ait konsolide finansal performansını ve konsolide nakit akışlarını, Türkiye Muhasebe Standartları'na uygun olarak tüm önemli yönleriyle gerçeğe uygun bir biçimde sunmaktadır.

Mevzuattan Kaynaklanan Diğer Yükümlülüklerle İlişkin Rapor

- 1) 6102 sayılı Türk Ticaret Kanunu'nun ("TTK") 398'inci maddesinin dördüncü fıkrası uyarınca düzenlenen Riskin Erken Saptanması Sistemi ve Komitesi Hakkında Denetçi Raporu 7 Mart 2017 tarihinde Şirket'in Yönetim Kurulu'na sunulmuştur.
- 2) TTK'nın 402'nci maddesinin dördüncü fıkrası uyarınca Şirketin 1 Ocak - 31 Aralık 2016 hesap döneminde defter tutma düzeninin, finansal tabloların, kanun ile Şirket esas sözleşmesinin finansal raporlamaya ilişkin hükümlerine uygun olmadığına dair önemli bir hususa rastlanmamıştır.
- 3) TTK'nın 402'nci maddesinin dördüncü fıkrası uyarınca Yönetim Kurulu, şartlı görüşün dayanağı paragrafındaki konu haricinde, tarafımıza denetim kapsamında istenen açıklamaları yapmış ve talep edilen belgeleri vermiştir.

Güney Bağımsız Denetim ve Serbest Muhasebeci Mali Müşavirlik Anonim Şirketi
A member firm of Ernst & Young Global Limited



İÇİNDEKİLER

	Sayfa
Konsolide finansal durum tablosu	74
Konsolide kâr veya zarar ve diğer kapsamlı gelir tablosu	76
Konsolide özkaynak değişim tablosu	78
Konsolide nakit akış tablosu	80
Konsolide finansal tablolara ilişkin notlar	81-135
Dipnot 1 Organizasyon ve faaliyet konusu	81
Dipnot 2 Konsolide finansal tabloların sunumuna ilişkin esaslar	83
Dipnot 3 Bölümlere göre raporlama	100
Dipnot 4 Nakit ve nakit benzerleri	102
Dipnot 5 Finansal yatırımlar	102
Dipnot 6 Finansal borçlar	103
Dipnot 7 Ticari alacak ve borçlar	105
Dipnot 8 Diğer alacaklar ve borçlar	106
Dipnot 9 Stoklar	107
Dipnot 10 Özkaynak yöntemiyle değerlendirilen yatırımlar	107
Dipnot 11 Yatırım amaçlı gayrimenkuller	108
Dipnot 12 Maddi duran varlıklar	109
Dipnot 13 Maddi olmayan duran varlıklar	111
Dipnot 14 Şerefiye	112
Dipnot 15 Karşılıklar, koşullu varlık ve yükümlülükler	112
Dipnot 16 Çalışanlara sağlanan faydalara ilişkin karşılıklar	114
Dipnot 17 Diğer varlık ve yükümlülükler	115
Dipnot 18 Özkaynaklar	116
Dipnot 19 Satışlar ve satışların maliyeti	118
Dipnot 20 Niteliklerine göre giderler	119
Dipnot 21 Esas faaliyetlerinden diğer gelirler/giderler	120
Dipnot 22 Yatırım faaliyetlerinden gelirler/giderler	121
Dipnot 23 Finansal gelirler ve finansal giderler	121
Dipnot 24 Vergi varlık ve yükümlülükleri	122
Dipnot 25 Hisse başına kazanç	125
Dipnot 26 İlişkili taraf açıklamaları	125
Dipnot 27 Finansal araçlardan kaynaklanan risklerin niteliği ve düzeyi	127
Dipnot 28 Finansal araçlar (gerçeğe uygun değer açıklamaları ve finansal riskten korunma muhasebesi çerçevesindeki açıklamalar)	135
Dipnot 29 Finansal tabloları önemli ölçüde etkileyen ya da finansal tabloların açık, yorumlanabilir ve anlaşılabilir olması açısından açıklanması gerekli olan diğer hususlar	135

NUH ÇİMENTO SANAYİ A.Ş. VE BAĞLI ORTAKLIKLARI

31 ARALIK 2016 TARİHİ İTİBARIYLA KONSOLİDE FİNANSAL DURUM TABLOSU

(TÜM TUTARLAR TÜRK LİRASI (TL) OLARAK GÖSTERİLMİŞTİR)

		Cari dönem	Önceki dönem
		Bağımsız	Bağımsız
		denetimden geçmiş	denetimden geçmiş
	Dipnot referansı	31 Aralık 2016	31 Aralık 2015
Varlıklar			
Dönen varlıklar		512.105.791	525.201.938
Nakit ve nakit benzerleri	4	94.384.533	102.952.334
Finansal yatırımlar	4	1.827.203	1.479.173
Ticari alacaklar		283.427.898	296.930.914
- İlişkili taraflardan ticari alacaklar	7, 26	61.573	2.643.641
- İlişkili olmayan taraflardan ticari alacaklar	7	283.366.325	294.287.273
Diğer alacaklar	8	2.601.289	3.546.016
- İlişkili olmayan taraflardan diğer alacaklar		2.601.289	3.546.016
Stoklar	9	108.438.935	102.031.302
Peşin ödenmiş giderler	17-b	12.642.662	10.775.300
Cari dönem vergisiyle ilgili varlıklar		23.562	75.714
Diğer dönen varlıklar	17-a	8.759.709	7.411.185
Duran varlıklar		929.473.492	898.055.353
Ticari alacaklar		7.117.563	1.919.261
- İlişkili olmayan taraflardan ticari alacaklar	7	7.117.563	1.919.261
Diğer alacaklar		913.836	2.415.167
- İlişkili olmayan taraflardan diğer alacaklar	8	913.836	2.415.167
Finansal yatırımlar	5	2.805.947	3.134.161
Özkaynak yöntemiyle değerlendirilen yatırımlar	10	113.747.235	111.996.741
Yatırım amaçlı gayrimenkuller	11	208.273.516	179.915.999
Maddi duran varlıklar	12	525.216.117	533.386.370
Maddi olmayan duran varlıklar		48.491.775	48.414.593
- Şerefiye	14	19.067.067	19.067.067
- Diğer maddi olmayan duran varlıklar	13	29.424.708	29.347.526
Peşin ödenmiş giderler	17-b	8.477.585	2.454.171
Ertelenmiş vergi varlığı	24	13.287.443	13.253.728
Diğer duran varlıklar		1.142.475	1.165.162
Toplam varlıklar		1.441.579.283	1.423.257.291

NUH ÇİMENTO SANAYİ A.Ş. VE BAĞLI ORTAKLIKLARI

31 ARALIK 2016 TARİHİ İTİBARIYLA KONSOLİDE FİNANSAL DURUM TABLOSU
(TÜM TUTARLAR TÜRK LİRASI (TL) OLARAK GÖSTERİLMİŞTİR)

		Cari dönem	Önceki dönem
		Bağımsız	Bağımsız
		denetimden geçmiş	denetimden geçmiş
	Dipnot referansı	31 Aralık 2016	31 Aralık 2015
Kaynaklar			
Kısa vadeli yükümlülükler		191.395.232	194.198.684
Kısa vadeli borçlanmalar	6	5.566.750	-
Uzun vadeli borçlanmaların kısa vadeli kısımları	6	52.856.511	65.590.638
Ticari borçlar		78.212.193	61.799.107
- İlişkili olmayan taraflara ticari borçlar	7	78.212.193	61.799.107
Çalışanlara sağlanan faydalar kapsamında borçlar		8.557.670	6.173.871
Diğer borçlar		5.209.060	8.533.613
- İlişkili olmayan taraflara diğer borçlar	8	5.209.060	8.533.613
Ertelenmiş gelirler		21.617.666	20.877.195
Dönem kârı vergi yükümlülüğü	24	6.053.308	14.119.783
Kısa vadeli karşılıklar	15	11.384.613	15.347.618
Diğer kısa vadeli yükümlülükler		1.937.461	1.756.859
Uzun vadeli yükümlülükler		142.832.174	165.346.256
Uzun vadeli borçlanmalar	6	93.310.032	119.332.458
Uzun vadeli karşılıklar		34.710.279	31.102.669
- Çalışanlara sağlanan faydalara ilişkin uzun vadeli karşılıklar	16	28.814.338	25.206.728
- Diğer uzun vadeli karşılıklar	15	5.895.941	5.895.941
Ertelenmiş vergi yükümlülüğü	24	14.811.863	14.911.129
Özkaynaklar		1.107.351.877	1.063.712.351
Ana ortaklığa ait özkaynaklar		1.107.351.877	1.063.712.351
Ödenmiş sermaye	18	150.213.600	150.213.600
Sermaye düzeltme farkları	18	39.338.145	39.338.145
Kâr veya zararda yeniden sınıflandırılmayacak birikmiş diğer kapsamlı giderler		(9.222.257)	(7.483.706)
- Tanımlanmış fayda planları yeniden ölçüm kayıpları		(9.222.257)	(7.483.706)
Kâr veya zararda yeniden sınıflandırılacak birikmiş diğer kapsamlı gelirler		2.746.841	2.180.207
- Yabancı para çevrim farkları		2.741.129	2.174.495
- Yeniden değerlendirme ve sınıflandırma kazançları		5.712	5.712
Kârdan ayrılan kısıtlanmış yedekler		361.488.129	323.012.959
Geçmiş yıllar kârları		390.294.416	382.313.136
Net dönem kârı		172.493.003	174.138.010
Toplam kaynaklar		1.441.579.283	1.423.257.291

İlişikte sunulan muhasebe politikaları ve dipnotlar bu konsolide finansal tabloların tamamlayıcı parçalarıdır.

NUH ÇİMENTO SANAYİ A.Ş. VE BAĞLI ORTAKLIKLARI

31 ARALIK 2016 TARİHİNDE SONA EREN HESAP DÖNEMİNE AİT KONSOLİDE KÂR VEYA ZARAR VE DİĞER KAPSAMLI GELİR TABLOSU
(TÜM TUTARLAR TÜRK LİRASI (TL) OLARAK GÖSTERİLMİŞTİR)

		Cari dönem	Önceki dönem
		Bağımsız denetimden geçmiş (Yeniden düzenlenmiş - Not 2)	Bağımsız denetimden geçmiş
	Dipnot referansı	1 Ocak - 31 Aralık 2016	1 Ocak - 31 Aralık 2015
Hasılat	19	922.977.309	989.914.918
Satışların maliyeti (-)	19, 20	(617.750.981)	(633.029.297)
Brüt kâr		305.226.328	356.885.621
Pazarlama giderleri (-)	20	(18.558.951)	(26.158.480)
Genel yönetim giderleri (-)	20	(71.451.038)	(56.423.639)
Araştırma ve geliştirme giderleri (-)	20	(81.269)	(8.109)
Esas faaliyetlerden diğer gelirler	21	35.065.383	21.849.076
Esas faaliyetlerden diğer giderler (-)	21	(51.366.094)	(52.237.646)
Esas faaliyet kârı		198.834.359	243.906.823
Yatırım faaliyetlerinden gelirler	22	18.491.468	43.424.074
Yatırım faaliyetlerinden giderler (-)	22	(7.604.350)	(34.589.194)
Özkaynak yöntemiyle değerlendirilen yatırımların kârlarından paylar		23.329.960	20.167.348
Finansman gideri öncesi faaliyet kârı		233.051.437	272.909.051
Finansman gelirleri	23	23.816.094	14.502.813
Finansman giderleri (-)	23	(37.326.809)	(47.404.304)
Vergi öncesi kârı		219.540.722	240.007.560
Vergi gideri		(47.047.719)	(66.007.720)
- Dönem vergi gideri	24	(46.751.492)	(64.394.784)
- Ertelenmiş vergi gideri	24	(296.227)	(1.612.936)
Dönem kârı		172.493.003	173.999.840

NUH ÇİMENTO SANAYİ A.Ş. VE BAĞLI ORTAKLIKLARI

31 ARALIK 2016 TARİHİNDE SONA EREN HESAP DÖNEMİNE AİT KONSOLİDE KÂR VEYA ZARAR VE DİĞER KAPSAMLI GELİR TABLOSU
(TÜM TUTARLAR TÜRK LİRASI (TL) OLARAK GÖSTERİLMİŞTİR)

	Cari dönem	Önceki dönem
	Bağımsız denetimden geçmiş	Bağımsız denetimden geçmiş
	(Yeniden düzenlenmiş - Not 2)	(Yeniden düzenlenmiş - Not 2)
Dipnot referansı	1 Ocak - 31 Aralık 2016	1 Ocak - 31 Aralık 2015
Diğer kapsamlı gelir/(gider):		
Kâr veya zararda yeniden sınıflandırılmayacaklar		
- Tanımlanmış fayda planları yeniden ölçüm kayıpları	(2.146.040)	(8.357.070)
- Özkaynak yöntemiyle değerlendirilen yatırımların tanımlanmış fayda planları yeniden ölçüm (kayıpları)/kazançları	(27.149)	216.263
Kâr veya zararda yeniden sınıflandırılmayacak diğer kapsamlı gelire ilişkin vergiler		
- Tanımlanmış fayda planları yeniden ölçüm kayıpları, vergi etkisi	429.208	1.671.414
- Özkaynak yöntemiyle değerlendirilen yatırımların tanımlanmış fayda planları yeniden ölçüm (kayıpları)/kazançları, vergi etkisi	5.430	(43.253)
Kâr veya zararda yeniden sınıflandırılacaklar		
- Yabancı para çevrim farkları	566.634	8.357.117
Diğer kapsamlı (gider)/gelir	(1.171.917)	1.844.471
Toplam kapsamlı gelir	171.321.086	175.844.311
Dönem kârının dağılımı	172.493.003	173.999.840
Kontrol gücü olmayan paylar	-	(138.170)
Ana ortaklık payları	172.493.003	174.138.010
Toplam kapsamlı gelirin dağılımı	171.321.086	175.844.311
Kontrol gücü olmayan paylar	-	(138.170)
Ana ortaklık payları	171.321.086	175.982.481
Hisse başına kazanç	25	1,16

NUH ÇİMENTO SANAYİ A.Ş. VE BAĞLI ORTAKLIKLARI

31 ARALIK 2016 TARİHİNDE SONA EREN HESAP DÖNEMİNE AİT KONSOLİDE ÖZKAYNAK DEĞİŞİM TABLOSU
(TÜM TUTARLAR TÜRK LİRASI (TL) OLARAK GÖSTERİLMİŞTİR)

			Kâr veya zararda yeniden sınıflandırılmayacak birikmiş diğer kapsamlı giderler	Kâr veya zararda yeniden sınıflandırılacak birikmiş diğer kapsamlı gelirler/(giderler)	
	Ödenmiş sermaye	Sermaye düzeltme farkları	Tanımlanmış fayda planları yeniden ölçüm kayıpları	Yabancı para çevrim farkları	Yeniden değerleme ve sınıflandırma kazançları
1 Ocak 2015 tarihi itibarıyla bakiye	150.213.600	39.338.145	(971.060)	(6.182.622)	5.712
Transferler	-	-	-	-	-
Kâr payları	-	-	-	-	-
Toplam kapsamlı gelir/(gider)	-	-	(6.512.646)	8.357.117	-
31 Aralık 2015 tarihi itibarıyla bakiye	150.213.600	39.338.145	(7.483.706)	2.174.495	5.712
Transferler	-	-	-	-	-
Kâr payları (Dipnot 18)	-	-	-	-	-
Toplam kapsamlı gelir/(gider)	-	-	(1.738.551)	566.634	-
31 Aralık 2016 tarihi itibarıyla bakiye	150.213.600	39.338.145	(9.222.257)	2.741.129	5.712

Kârdan ayrılan kısıtlanmış yedekler	Geçmiş yıllar kârları	Net dönem kârı	Ana ortaklığa ait özkaynaklar	Kontrol gücü olmayan paylar	Özkaynaklar
203.856.226	442.716.848	169.911.082	998.887.931	138.170	999.026.101
119.156.733	50.754.349	(169.911.082)	-	-	-
-	(111.158.061)	-	(111.158.061)	-	(111.158.061)
-	-	174.138.010	175.982.481	(138.170)	175.844.311
323.012.959	382.313.136	174.138.010	1.063.712.351	-	1.063.712.351
38.475.170	135.662.840	(174.138.010)	-	-	-
-	(127.681.560)	-	(127.681.560)	-	(127.681.560)
-	-	172.493.003	171.321.086	-	171.321.086
361.488.129	390.294.416	172.493.003	1.107.351.877	-	1.107.351.877

NUH ÇİMENTO SANAYİ A.Ş. VE BAĞLI ORTAKLIKLARI

31 ARALIK 2016 TARİHİNDE SONA EREN HESAP DÖNEMİNE AİT KONSOLİDE NAKİT AKIŞ TABLOSU
(TÜM TUTARLAR TÜRK LİRASI (TL) OLARAK GÖSTERİLMİŞTİR)

		Bağımsız denetimden geçmiş	Bağımsız denetimden geçmiş
	Dipnot Referansı	Cari dönem 1 Ocak - 31 Aralık 2016	Önceki dönem 1 Ocak - 31 Aralık 2015
İşletme faaliyetlerinden nakit akışları		236.322.858	237.620.555
Dönem kârı		172.493.003	173.999.840
Dönem net kârı mutabakatı ile ilgili düzeltmeler		125.146.740	197.940.234
Amortisman ve itfa gideri ile ilgili düzeltmeler	20	64.832.089	63.002.825
Vergi gideri ile ilgili düzeltmeler	24	47.047.719	66.007.720
Değer düşüklüğü ile ilgili düzeltmeler		16.526.124	43.015.681
Karşılıklar ile ilgili düzeltmeler		2.704.315	9.730.677
Gerçekleşmemiş yabancı para çevrim farkları ile ilgili düzeltmeler		21.264.104	27.825.240
Faiz (gelirleri) ve giderleri ile ilgili düzeltmeler		(2.577.908)	6.900.427
-Faiz giderleri ile ilgili düzeltmeler	23	9.469.327	13.537.420
-Faiz gelirleri ile ilgili düzeltmeler	23	(12.047.235)	(6.636.993)
Duran varlıkların elden çıkarılmasından kaynaklanan kazançlar ile ilgili düzeltmeler	22	(1.319.743)	(29.295.655)
Özkaynak yöntemiyle değerlendirilen yatırımların dağıtılmamış kârları ile ilgili düzeltmeler		(23.329.960)	(20.167.348)
İştirak, iş ortaklığı ve finansal yatırımların elden çıkarılmasından veya paylarındaki değişim sebebi ile oluşan kayıplar ile ilgili düzeltmeler	22	-	30.920.667
İşletme sermayesinde gerçekleşen değişimler		(1.271.449)	(63.568.212)
Ticari alacaklardaki artış ile ilgili düzeltmeler		(4.121.972)	(57.111.368)
Stoklardaki azalışlar ile ilgili düzeltmeler		(6.407.633)	(2.923.651)
Ticari borçlardaki artış ile ilgili düzeltmeler		16.413.086	6.094.412
Faaliyetlerle ilgili diğer alacaklardaki artış/azalış ile ilgili düzeltmeler		(7.135.249)	2.941.364
Faaliyetler ile ilgili diğer borçlardaki azalış ile ilgili düzeltmeler		(19.681)	(12.568.969)
Faaliyetlerden elde edilen nakit akışları		296.368.294	308.371.862
Çalışanlara sağlanan faydalara ilişkin karşılıklar kapsamında yapılan ödemeler	16	(5.227.469)	(3.736.812)
Vergi ödemeleri	24	(54.817.967)	(67.014.495)
Yatırım faaliyetlerinden kaynaklanan nakit akışları		(65.551.704)	(19.681.754)
Alınan temettümler	10	21.996.312	22.406.949
Maddi ve maddi olmayan duran varlıkların alımından kaynaklanan nakit çıkışları	12,13	(61.366.895)	(67.552.081)
Maddi ve maddi olmayan duran varlıkların satışından kaynaklanan nakit girişleri		5.254.932	39.035.650
Yatırım amaçlı gayrimenkul alımından kaynaklanan nakit çıkışları	11	(31.436.053)	(13.572.272)
Finansman faaliyetlerinden nakit akışları		(178.990.925)	(180.846.085)
Alınan faiz		12.047.235	6.636.993
Ödenen temettümler	18	(127.681.560)	(111.158.061)
Ödenen faiz		(7.136.746)	(11.204.839)
Borçlanmadan kaynaklanan nakit girişleri		5.566.750	2.306.500
Borç ödemelerine ilişkin nakit çıkışları		(61.786.604)	(67.426.678)
Nakit ve nakit benzerlerindeki (azalış)/artış		(8.219.771)	37.092.716
Dönem başı nakit ve nakit benzerleri	4	104.431.507	67.338.791
Dönem sonu nakit ve nakit benzerleri	4	96.211.736	104.431.507

İlişikte sunulan muhasebe politikaları ve dipnotlar bu konsolide finansal tabloların tamamlayıcı parçalarıdır.

NUH ÇİMENTO SANAYİ A.Ş. VE BAĞLI ORTAKLIKLARI

31 ARALIK 2016 TARİHİNDE SONA EREN HESAP DÖNEMİNE AİT KONSOLİDE FİNANSAL TABLOLARA İLİŞKİN DİPNOTLAR
(TÜM TUTARLAR TÜRK LİRASI (TL) OLARAK GÖSTERİLMİŞTİR)

1. Organizasyon ve faaliyet konusu

Nuh Çimento Sanayi A.Ş. (Nuh Çimento veya Şirket) ve bağlı ortaklıkları çeşitli tiplerde çimento, kireç, hazır beton, gaz beton, makine ve yedek parça, elektrik üretimi, taşımacılık, gayrimenkul ve menkul kıymet yönetimi, ithalat, ihracat servisi sağlama ve ticaret sektörlerinde faaliyet göstermek amacıyla kurulmuş anonim ve limited ortaklıklardır.

Şirket'in merkez adresi 19 Mayıs Mah. İnönü Cad. No: 94 Kadıköy Kozyatağı/İstanbul'dur.

Şirket, Sermaye Piyasası Kurulu'na (SPK) kayıtlı olup, hisselerinin %13,26'sı halka açıktır. 24 Şubat 2000 tarihinden beri Borsa İstanbul'da (BİST) işlem görmektedir.

Konsolide finansal tablolar yayınlanmak üzere 7 Mart 2017 tarihinde Şirket Yönetim Kurulu tarafından onaylanmıştır. Genel Kurul'un ve ilgili yasal kuruluşların yasal mevzuata göre düzenlenmiş finansal tabloları ve bu konsolide finansal tabloları değiştirme hakkı vardır.

31 Aralık 2016 ve 31 Aralık 2015 tarihleri itibarıyla ortaklık yapısı aşağıdaki gibidir:

Adı	Pay oranı	
	31 Aralık 2016	31 Aralık 2015
Nuh Ticaret ve Sanayi A.Ş.	%44,12	%44,12
Partaş Tekstil İnş. San. ve Tic. A.Ş.	%15,94	%15,94
Halka açık kısım	%13,26	%13,14
Diğer (*)	%26,68	%26,80
	%100,00	%100,00

(*) Sermayenin %5'inden daha azına sahip ortakların toplamını göstermektedir.

Kategorileri itibarıyla dönem içinde çalışan personelin ortalama sayısı aşağıdaki gibidir:

	31 Aralık 2016	31 Aralık 2015
İşçi	853	724
Memur	320	414
Toplam	1.173	1.138

Bağlı ortaklıklar:

Şirket ve konsolidasyon kapsamındaki bağlı ortaklıkları bundan sonra birlikte "Grup" olarak tanımlanacaktır.

Nuh Beton A.Ş.

1987 yılında Nuh Çimento bünyesinde Bostancı'da ilk tesis açılarak hazır beton üretimine başlanmış olup; Hereke, Büyükbakkalköy, İkitelli, Büyükçekmece ve İzmit'te açılan tesisler ile faaliyetine devam etmiştir.

Hızla gelişen hazır beton sektöründe daha iyi organize olabilmek için 1995 yılında tesisler Nuh Çimento'dan ayrılarak Nuh Beton A.Ş. (Nuh Beton) kurulmuştur. 14 tesiste 26 beton santrali, 213 mikser, 65 pompa, 15 yer pompası ve 22 yükleyici mevcuttur. Ayrıca Nuh Beton'un sahip olduğu Bostancı'daki arsa üzerinde yapılmakta olan yaklaşık 87 bin m²'lik AVM ve Otel projesi tamamlanmıştır ve finansal tablolarda yatırım amaçlı gayrimenkul olarak taşınmaktadır.

NUH ÇİMENTO SANAYİ A.Ş. VE BAĞLI ORTAKLIKLARI

31 ARALIK 2016 TARİHİNDE SONA EREN HESAP DÖNEMİNE AİT KONSOLİDE FİNANSAL TABLOLARA İLİŞKİN DİPNOTLAR
(TÜM TUTARLAR TÜRK LİRASI (TL) OLARAK GÖSTERİLMİŞTİR)

1. Organizasyon ve faaliyet konusu (devamı)

Nuh Yapı Ürünleri A.Ş.(Nuh Yapı)

1984 yılında Nuh Çimento bünyesinde 160.000 m³/yıl kapasiteli kireç fabrikası, 1996 yılında 160.000 ton/yıl kapasiteli gaz beton tuğla tesisi kurularak faaliyete geçmiştir.

Yasal kuruluşu 1995 yılında gerçekleştirilen Nuh Yapı'ya 1998 yılında yukarıda belirtilen iki tesis ve yine Nuh Çimento bünyesinde faaliyet göstermekte olan ve ağırlıklı olarak Nuh gurubu şirketlerine bakım, onarım ve yatırımlara dönük ekipman imali ve projelendirmelerde hizmet etmekte olan makine fabrikası devredilerek şirket aktif hale getirilmiştir.

Nuh Yapı 2007 yılında başlamış olduğu 400.000 m³ yıllık kapasiteli gaz beton üretim tesisini 2008 yılı sonunda tamamlayarak üretime başlamıştır. Yine 2007 yılında yatırımına başlanan 212.000 ton/yıl parça kireç üretim kapasiteli kireç fabrikası 2010 yılı sonunda tamamlanmıştır.

Nuh Enerji Elektrik Üretim A.Ş. (Nuh Enerji)

Nuh Enerji öncelikle Nuh grubunun elektrik ihtiyacını ekonomik ve güvenli bir şekilde karşılamak amacıyla 2000 yılında kurulmuştur. 2004 yılında Nuh Çimento bünyesinde 1999 yılında aynı amaçla kurulup faaliyetine devam etmekte olan 38 MW kapasiteli enerji santralini devralarak aktif hale gelmiştir. 120 MW gücündeki ikinci enerji santralinin 60 MW gücündeki ilk ünitesini 2005 yılında, 60 MW gücündeki ikinci ünitesini 2009 yılında faaliyete geçirmiştir. Şirket toplam 158 MW gücünde 3 adet doğalgaz yakıtlı enerji santrali ile faaliyetine devam etmekte iken doğalgaz yakıtlı üretim maliyetinin artması ve fiyat rekabeti sebebiyle 2014 yılı başında 38 MW üretim tesisinde üretim faaliyeti sonlandırılmış olup, lisansın iptali için Enerji Piyasası Düzenleme Kurumu'na başvurulmuş, 31 Ağustos 2014 tarihi itibarıyla üretim lisansı sona erdirilmiştir. 120 MW gücündeki enerji santralinin lisansı EPDK'ya başvuru yapılarak 47 MW düşürülmüştür. Yapılan başvuru sonucunda 47 MW gücündeki enerji santralinin lisansı 30 Haziran 2016 tarihinde EPDK tarafından sonlandırılmıştır.

Nuh Enerji Elektrik İthalat İhracat ve Toptan Ticaret A.Ş.(Nuh Enerji Toptan)

Nuh Enerji Toptan yurtdışından ve yurtdışından elektrik satın alarak toptan ve doğrudan serbest tüketiciye satışını yapmak amacıyla 2006 yılında kurulmuştur fakat 2010 yılında faaliyete geçmiştir. Ekonomik şartlardan dolayı alış satış lisansının iptali için EPDK'ya başvurulmuş, 19 Eylül 2015 tarihi itibarıyla lisansı sona erdirilmiştir.

Kudret Enerji Elektrik Üretim A.Ş.(Kudret Enerji)

Kudret Enerji, 25 Şubat 2011 tarihinde devir alınmış olup hisselerinin tamamı Grup'a aittir. Trabzon ili Araklı ilçesi Yağmur Deresi üzerinde kurulu olan 17 MW gücündeki "Bangal Regülatörü ve Kuşluk HES" projesinin 49 yıllık üretim lisansına sahip olan Kudret Enerji, Mayıs 2012'de üretime başlamıştır. 29 Nisan 2016 tarihi itibarıyla Nuh Enerji ile birleşmiştir.

Nuh Gayrimenkul İnşaat A.Ş. (Nuh Gayrimenkul)

Grup şirketlerinin bünyesinde bulunan gayrimenkullerin etkin ve verimli bir şekilde kullanılmasını sağlamak, inşaat sektöründe üretim ve projelendirme faaliyetlerinde bulunmak amacıyla 1997 yılında kurulmuştur.

Şu anda Nuh Grup şirketlerine danışmanlık yapmakta ve Nuh Beton, Nuh Yapı ve Ünye Çimento A.Ş.'de iştiraki bulunmaktadır.

Çim-Nak Taşımacılık Limited Şirketi (Çim-Nak)

1979 yılında deniz ve kara taşımacılığı hizmetleri, maden cevherleri işletmeciliği ve deniz taşımacılığına yönelik hizmetleri yerine getirmek amacıyla kurulmuştur.

Şirket halen ana ortağı Nuh Çimento'ya maden cevheri işletmeciliği ve deniz taşımacılığına yönelik hizmetler vererek faaliyetine devam etmektedir.

Navig Holding Trade B.V. (Navig)

Öncelikli olarak, Grup şirketlerinin ithalat, ihracat işlerine yardımcı olmak, yatırımlar için uzun vadeli dış kredi bulmak, menkul kıymet yatırımları yapmak gibi faaliyetlerde bulunmak üzere 1997 yılında %100 Nuh Çimento ortaklığı ile Hollanda'da kurulmuştur.

Tekkale Elektrik Üretim Ticaret Sanayi A.Ş. - (Tekkale Elektrik)

Grup, Artvin ilinde kurulacak 17,48 MW gücündeki "Tekkale HES" projesinin üretim lisansı sahibi Tekkale Elektrik hisselerinin tamamını Temmuz 2011'de devir almıştır.

NUH ÇİMENTO SANAYİ A.Ş. VE BAĞLI ORTAKLIKLARI

31 ARALIK 2016 TARİHİNDE SONA EREN HESAP DÖNEMİNE AİT KONSOLİDE FİNANSAL TABLOLARA İLİŞKİN DİPNOTLAR
(TÜM TUTARLAR TÜRK LİRASI (TL) OLARAK GÖSTERİLMİŞTİR)

1. Organizasyon ve faaliyet konusu (devamı)

Müşterek yönetime tabi ortaklıklar ve iştirakler

Torgoviy Port Ltd.

Rusya Federasyonu'nun Rostov-on-Don şehrinde liman işletmeciliği, çimento satışı vb. gibi konularda faaliyet göstermek üzere 2008 yılında kurulan 121.732.238 Ruble sermayeli şirketteki Nuh Çimento ortaklığı %50 olmuştur. 31 Aralık 2015 itibarıyla şirketin sermayesi 190.526.000 Ruble'dir ve Şirket'in ortaklık payı %50'dir.

Ünye Çimento Sanayi ve Ticaret A.Ş. (Ünye Çimento)

Grup'un, hisseleri BIST'te işlem görmekte olan Ünye Çimento'daki ortaklığı, 1997 yılında başlamış olup; halen 123.586.411 TL nominal sermayeli şirkette Nuh Beton ve Nuh Gayrimenkul'un toplam %40,03 hissesi bulunmaktadır.

1969 yılında Ünye'de klinker ve çimento üretim ve satışı faaliyetlerinde bulunmak üzere kurulmuş, 1974 yılında 600.000 ton/yıl kapasite ile faaliyete başlamıştır. Yaptığı yatırımlar sonucu yıllık klinker üretim kapasitesi 1,5 milyon ton ve çimento öğütme kapasitesi 2,6 milyon ton olmuştur. İhracatını 49 yıllık öncelikli kullanma hakkına sahip olduğu Ünye Limanı'ndan yapmaktadır.

2. Konsolide finansal tabloların sunumuna ilişkin esaslar

i. Sunuma ilişkin temel esaslar

İlişikteki konsolide finansal tablolar Sermaye Piyasası Kurulu'nun ("SPK") 13 Haziran 2014 tarih ve 28676 sayılı Resmi Gazete'de yayınlanan Seri II, 14.1 nolu "Sermaye Piyasasında Finansal Raporlamaya İlişkin Esaslar Tebliği" ("Tebliğ") hükümlerine uygun olarak hazırlanmış olup Tebliğin 5. Maddesine göre Kamu Gözetimi Muhasebe ve Denetim Standartları Kurumu ("KGG") tarafından yayımlanan Türkiye Muhasebe Standartları'nı/Türkiye Finansal Raporlama Standartları ile bunlara ilişkin ek ve yorumları ("TMS/TFRS") esas alınmıştır.

Konsolide finansal tablolar KGG tarafından yayınlanan Türkiye Muhasebe Standartları'na (TMS) göre Grup'un durumunu layıkıyla arz edebilmek için bir takım düzeltme ve sınıflandırma değişikliklerine tabi tutularak hazırlanmıştır.

Grup, muhasebe kayıtlarının tutulmasında ve konsolide finansal tablolarının hazırlanmasında, SPK tarafından çıkarılan prensiplere ve şartlara uymakta olup, Şirket ve Şirket'in Türkiye'de faaliyet gösteren bağlı ortaklık ve iştirakleri yasal kayıtlarını Türk Ticaret Kanunu ("TTK"), vergi mevzuatı ve Türkiye Cumhuriyeti Maliye Bakanlığı ("Maliye Bakanlığı") tarafından çıkarılan Tekdüzen Hesap Planı şartlarına uygun olarak hazırlamaktadır. Yabancı ülkelerde faaliyet gösteren bağlı ortaklık ve iştirakler kanuni finansal tablolarını faaliyet gösterdikleri ülkelerde geçerli olan kanun ve yönetmeliklere uygun olarak hazırlamaktadır. Konsolide finansal tablolar, kanuni kayıtlara TMS uyarınca doğru sunumun yapılması amacıyla gerekli düzeltme ve sınıflandırmalar yansıtılarak düzenlenmiştir. Konsolide finansal tablolar, gerçeğe uygun değeri ile gösterilen finansal varlıklar ve bağlı ortaklık satın alımı sırasında edinilen varlıklar haricinde tarihi maliyet esaslı baz alınarak hazırlanmıştır.

İşlevsel ve sunum para birimi

Grup'un yurtiçinde faaliyet göstermekte olan şirketlerinin fonksiyonel para birimi Türk Lirası (TL) olup, ilişikteki konsolide finansal tablolar ve dipnotlar Türk Lirası (TL) cinsinden sunulmuştur. Yurtdışındaki iştirak ve bağlı ortaklıkların mali tabloları operasyonlarını sürdürdükleri temel ekonomik ortamda geçerli olan ait oldukları ülkenin para birimleri ile hazırlanmış olup TL cinsinden sunularak konsolidasyona tabi tutulmuştur.

Dönemsellik

Grup'un faaliyetleri inşaat talebinin arttığı ve inşaat sektörünün canlandığı bahar ve yaz aylarında artmaktadır.

NUH ÇİMENTO SANAYİ A.Ş. VE BAĞLI ORTAKLIKLARI

31 ARALIK 2016 TARİHİNDE SONA EREN HESAP DÖNEMİNE AİT KONSOLİDE FİNANSAL TABLOLARA İLİŞKİN DİPNOTLAR
(TÜM TUTARLAR TÜRK LİRASI (TL) OLARAK GÖSTERİLMİŞTİR)

2. Konsolide finansal tabloların sunumuna ilişkin esaslar (devamı)

ii. Konsolidasyon esasları

Şirket'in bağlı ortaklıklar, müşterek yönetime tabi ortaklıklar ve iştirakindeki doğrudan ve dolaylı hisse payları aşağıdaki gibidir:

	31 Aralık 2016	31 Aralık 2015
Bağlı ortaklıklar		
Nuh Beton	%100,00	%100,00
Nuh Yapı	%100,00	%100,00
Nuh Enerji	%100,00	%100,00
Çim-Nak	%98,00	%98,00
Nuh Gayrimenkul	%100,00	%100,00
Navig	%100,00	%100,00
Nuh Enerji Toptan	%100,00	%100,00
Kudret Enerji (*)	-	%100,00
Tekkale Elektrik.	%100,00	%100,00

Özkaynak yöntemi ile konsolide edilen iştirak ve müşterek yönetime tabi ortaklıklar

Torgoviy Port Ltd. (**)	%50,00	%50,00
Ünye Çimento	%40,03	%40,03

(*) 29 Nisan 2016 tarihi itibarıyla Nuh Enerji ile birleşmiştir. Birleşme işlemi sonucunda gerçekleşen kontrol değişikliği, KGK tarafından yayınlanan "Ortak kontrole tabi işletme birleşmelerinin muhasebeleştirilmesi" başlıklı ilke kararı kapsamında değerlendirilmiştir. Ortak kontrole tabi işletme birleşmelerinin hakların birleşmesi ("pooling of interest") yöntemi ile muhasebeleştirilmesi ve finansal tablolarda şerefiyeye yer verilmemesi gerekmektedir.

(**) Şirket yönetim kurulu 11 Mayıs 2011 tarihinde aldığı karar ile Torgoviy Port Ltd. şirketindeki ortaklığını sonlandırmaya karar vermiş olup, 31 Aralık 2016 tarihi itibarıyla ortaklığı sonlandırma işlemleri ile ilgili çalışmalar devam etmektedir. 2012 Mayıs ve Haziran aylarında konu yargıya intikal ettirilerek çeşitli davalar ve karşı davalar açılmıştır. 31 Aralık 2016 ve 31 Aralık 2015 tarihleri itibarıyla Torgoviy Port Ltd.'e olan iştirak tutarının tamamına değer düşüklüğü ayrılmıştır.

Konsolide finansal tabloların hazırlanmasında aşağıdaki prensipler uygulanmıştır:

Tam konsolidasyon yöntemi

- Kontrol, Şirket'in, yatırım yaptığı işletme üzerinde ancak ve ancak şu göstergelerin tümü birden mevcut olduğunda sağlanmaktadır; a) yatırım yaptığı işletme üzerinde güce sahipse, b) yatırım yaptığı işletmeyle olan ilişkisinden dolayı değişen getirilere maruz kalmakta veya bu getirilerde hak sahibi ise, c) elde edeceği getirilerin miktarını etkileyebilmek için yatırım yaptığı işletme üzerindeki gücünü kullanma imkanına sahip ise, Bağlı ortaklıkların dönem kâr/zararları satın alma tarihinden itibaren konsolide kâr veya zarar tablosuna dahil edilmişlerdir.
- Bağlı Ortaklıklar'a ait bilançolar ve gelir tabloları tam konsolidasyon yöntemi kullanılarak konsolide edilmiş olup Nuh Çimento ve Bağlı Ortaklıkların sahip olduğu payların kayıtlı iştirak değerleri, ilgili özkaynaklar ile karşılıklı olarak netleştirilmiştir.
- Tüm Grup içi işlemler, bakiyeler, gelir ve giderler, gerçekleşmemiş kazançlar da dahil olmak üzere konsolidasyon kapsamında elimine edilmiştir. Nuh Çimento'nun sahip olduğu hisselerin kayıtlı değerleri ve bunlardan kaynaklanan temettüleri, ilgili özkaynaklar ve gelir tablosu hesaplarından netleştirilmiştir.
- Bağlı Ortaklıklar, faaliyetleri üzerindeki kontrolün Grup'a transfer olduğu tarihten itibaren konsolidasyon kapsamına alınmış ve kontrolün ortadan kalktığı tarihte de konsolidasyon kapsamından çıkartılmıştır.
- Konsolidasyon kapsamındaki bağlı ortaklığın ödenmiş/çıkarılmış sermaye dahil bütün özkaynak hesap grubu kalemlerinden, Şirket dışı paylara isabet eden tutarlar indirilir ve konsolide finansal durum tablosunda özkaynaklar içerisinde ve gelir tablosunda kontrol gücü olmayan paylar adıyla gösterilmiştir.
- Bağlı ortaklıkların muhasebe prensipleri Grup tarafından kullanılan muhasebe prensiplerinden farklılaştığı durumlarda gerekli düzeltmeler gerçekleştirilmiştir. Konsolide mali tablolar benzer işlem ve olaylara ortak muhasebe prensipleri kullanılarak ve Şirket ile aynı hesap düzeni ile hazırlanmıştır.

NUH ÇİMENTO SANAYİ A.Ş. VE BAĞLI ORTAKLIKLARI

31 ARALIK 2016 TARİHİNDE SONA EREN HESAP DÖNEMİNE AİT KONSOLİDE FİNANSAL TABLOLARA İLİŞKİN DİPNOTLAR
(TÜM TUTARLAR TÜRK LİRASI (TL) OLARAK GÖSTERİLMİŞTİR)

2. Konsolide finansal tabloların sunumuna ilişkin esaslar (devamı)

Özkaynak yöntemi

- İştirakler öncelikle elde etme maliyeti ile kaydedilir.
- Bunlar, Grup'un genel olarak oy hakkının %20 ile %50'sine sahip olduğu veya Grup'un, şirket faaliyetleri üzerinde kontrol yetkisine sahip bulunmamasıyla birlikte önemli etkiye sahip olduğu kuruluşlardır.
- İştirakler'deki yatırımlar özkaynak yöntemi ile muhasebeleştirilmektedir.
- Şirket'in, iştiraki satın aldığı tarihten, finansal durum tablosu tarihine kadar geçen süre içinde, iştirakin özkaynaklarındaki artış ve azalışlardan Şirket'in payına düşen kısım, iştirakin elde etme maliyetine eklenir veya düşürülür. Bu işlemlerde, elde etme maliyetine kıyasla öz sermaye payına isabet eden tutarda meydana gelen artışlar kâr, azalışlar ise zarar olarak gelir tablosunda gösterilir.
- Öz sermayedeki değişikliğin kâr veya zarar dışındaki öz sermaye kalemlerinden kaynaklanması halinde Şirket'in öz sermayesinde de bu kalemlere ilişkin gerekli düzeltmeler yapılır. İştiraklerden tahsil edilen kâr payları ilgili iştirak tutarından düşürülür.

iii. Düzeltmeler

İlişkitedeki konsolide finansal tablolar TMS'ye göre hazırlanmıştır ve kanuni kayıtlarda yer almayan aşağıdaki düzeltmeleri içermektedir.

- Konsolidasyon muhasebesi ve grup içi bakiyelerin ve işlemlerin konsolidasyon prosedürüne uygun olarak elimine edilmesi
- Vadeli çekler, alacak senetleri, alıcılar, borç senetleri ve satıcılar için reeskont hesaplanması
- Sabit kıymet amortismanın kıst esasına göre faydalı ömürleri ile amortismanına tabi tutulması
- UMS 19 kapsamında çalışanlara sağlanan faydalar
- Ertelenmiş vergi
- Finansal varlıklara değer düşüklüğü ayrılması
- Özkaynak yöntemi ile değerlemeden kaynaklanan etkilerin yansıtılması
- Kredilerin etkin faiz yöntemi ile iskonto edilmesi
- Şüpheli alacak karşılığı
- UMS 37 kapsamında karşılık hesapları
- UFRS 3 kapsamında şerefiye hesaplaması
- UMS 36 kapsamında varlıklarda değer düşüklüğü karşılığı

iv. Karşılaştırmalı bilgiler ve önceki dönem finansal tabloların yeniden sınıflandırılması

Finansal durum ve performans trendlerinin tespitine imkan vermek üzere, Şirket'in cari dönem finansal tabloları önceki dönemle karşılaştırmalı olarak hazırlanmaktadır. Cari dönem finansal tabloların sunumu ile uygunluk sağlanması açısından karşılaştırmalı bilgiler gerekli görüldüğünde yeniden sınıflandırılır.

- Grup'un 31 Aralık 2015 kâr veya zarar ve diğer kapsamlı gelir tablosunda "Pazarlama, satış ve dağıtım giderleri" kalemi içerisinde gösterilen 5.752.061 TL tutarındaki personel giderleri "Satışların maliyeti" kalemine sınıflandırılmıştır.

v. Muhasebe politikaları, muhasebe tahminlerinde değişiklik ve hatalar:

Grup muhasebe politikalarını bir önceki yıl ile tutarlı olarak uygulamıştır. Muhasebe politikalarında yapılan önemli değişiklikler ve tespit edilen önemli muhasebe hataları geriye dönük olarak uygulanır ve önceki dönem finansal tabloları yeniden düzenlenir. Muhasebe tahminlerindeki değişiklikler, yalnızca bir döneme ilişkin ise, değişikliğin yapıldığı cari dönemde, gelecek dönemlere ilişkin ise, hem değişikliğin yapıldığı dönemde hem de gelecek dönemde, ileriye yönelik olarak uygulanır.

NUH ÇİMENTO SANAYİ A.Ş. VE BAĞLI ORTAKLIKLARI

31 ARALIK 2016 TARİHİNDE SONA EREN HESAP DÖNEMİNE AİT KONSOLİDE FİNANSAL TABLOLARA İLİŞKİN DİPNOTLAR
(TÜM TUTARLAR TÜRK LİRASI (TL) OLARAK GÖSTERİLMİŞTİR)

2. Konsolide finansal tabloların sunumuna ilişkin esaslar (devamı)

vi. Muhasebe politikalarında ve açıklamalarda değişiklikler

Önemli muhasebe politikalarının özeti ve değerlendirme yöntemleri

31 Aralık 2016 tarihi itibarıyla sona eren hesap dönemine ait konsolide finansal tabloların hazırlanmasında esas alınan muhasebe politikaları aşağıda özetlenen 1 Ocak 2016 tarihi itibarıyla geçerli yeni ve değiştirilmiş TFRS standartları ve TFRYK yorumları dışında önceki yılda kullanılanlar ile tutarlı olarak uygulanmıştır. Bu standartların ve yorumların Grup'un mali durumu ve performansı üzerindeki etkileri ilgili paragraflarda açıklanmıştır.

i) 1 Ocak 2016 tarihinden itibaren geçerli olan yeni standart, değişiklik ve yorumlar

TFRS 11 - Müşterek Faaliyetlerde Hisse Edinimi (Değişiklikler)

TFRS 11, faaliyeti bir işletme teşkil eden müşterek faaliyetlerde ortaklık payı edinimi muhasebesi ile ilgili rehberlik etmesi için değiştirilmiştir. Bu değişiklik, TFRS 3 İşletme Birleşmeleri'nde belirtildiği şekilde faaliyeti bir işletme teşkil eden bir müşterek faaliyette ortaklık payı edinen işletmenin, bu TFRS'de belirtilen rehberlik ile ters düşenler hariç, TFRS 3 ve diğer TFRS'lerde yer alan işletme birleşmeleri muhasebesine ilişkin tüm ilkeleri uygulamasını gerektirmektedir. Buna ek olarak, edinen işletme, TFRS 3 ve işletme birleşmeleri ile ilgili diğer TFRS'lerin gerektirdiği bilgileri açıklamalıdır. Söz konusu değişikliğin Grup'un finansal durumu ve performansı üzerinde hiçbir etkisi olmamıştır.

TMS 16 ve TMS 38 - Kabul edilebilir Amortisman ve İtfa Yöntemlerinin Açıklığa Kavuşturulması (TMS 16 ve TMS 38'deki Değişiklikler)

TMS 16 ve TMS 38'deki Değişiklikler, maddi duran varlıklar için hasıllata dayalı amortisman hesaplaması kullanımını yasaklamış ve maddi olmayan duran varlıklar için hasıllata dayalı amortisman hesaplaması kullanımını önemli ölçüde sınırlandırmıştır. Söz konusu değişikliğin Grup'un finansal durumu ve performansı üzerinde hiçbir etkisi olmamıştır.

TMS 16 Maddi Duran Varlıklar ve TMS 41 Tarımsal Faaliyetler: Taşıyıcı Bitkiler (Değişiklikler)

TMS 16'da, "taşıyıcı bitkiler" in muhasebeleştirilmesine ilişkin bir değişiklik yapılmıştır. Yayınlanan değişiklikte üzüm asmaları, kauçuk ağacı ya da hurma ağacı gibi canlı varlık sınıfından olan taşıyıcı bitkilerin, olgunlaşma döneminden sonra bir dönemden fazla ürün verdiği ve işletmeler tarafından ürün verme ömrü süresince tutulduğu belirtilmektedir. Ancak taşıyıcı bitkiler, bir kere olgunlaştıktan sonra önemli biyolojik dönüşümden geçemedikleri için ve işlevleri imalat benzeri olduğu için, değişiklik taşıyıcı bitkilerin TMS 41 yerine TMS 16 kapsamında muhasebeleştirilmesi gerektiğini ortaya koymakta ve "maliyet modeli" ya da "yeniden değerlendirme modeli" ile değerlendirilmesine izin vermektedir. Taşıyıcı bitkilerdeki ürün ise TMS 41'deki satış maliyetleri düşülmüş gerçeğe uygun değer modeli ile muhasebeleştirilecektir. Değişiklik Grup için geçerli değildir ve Grup'un finansal durumu veya performansı üzerinde etkisi olmamıştır.

TMS 27 - Bireysel Mali Tablolarda Özkaynak Yöntemi (TMS 27'de Değişiklik)

KGK, işletmelerin bireysel finansal tablolarında bağlı ortaklıklar ve iştiraklerdeki yatırımların muhasebeleştirilmesinde özkaynak yönteminin kullanılması seçeneğini yeniden sunmak için TMS 27'de değişiklik yapmıştır. Buna göre işletmelerin bu yatırımları:

- maliyet değeriyle
- TFRS 9 uyarınca

veya

- TMS 28'de tanımlanan özkaynak yöntemini kullanarak muhasebeleştirilmesi gerekmektedir.

İşletmelerin aynı muhasebeleştirmeyi her yatırım kategorisine uygulaması gerekmektedir. Değişiklik Grup'un konsolide finansal tabloları için geçerli değildir ve Grup'un finansal durumu veya performansı üzerinde etkisi olmamıştır.

NUH ÇİMENTO SANAYİ A.Ş. VE BAĞLI ORTAKLIKLARI

31 ARALIK 2016 TARİHİNDE SONA EREN HESAP DÖNEMİNE AİT KONSOLİDE FİNANSAL TABLOLARA İLİŞKİN DİPNOTLAR
(TÜM TUTARLAR TÜRK LİRASI (TL) OLARAK GÖSTERİLMİŞTİR)

2. Konsolide finansal tabloların sunumuna ilişkin esaslar (devamı)

TFRS 10 ve TMS 28: Yatırımcı İşletmenin İştirak veya İş Ortaklığına Yaptığı Varlık Satışları veya Katkıları - Değişiklikler

TFRS 10 ve TMS 28'deki bir iştirak veya iş ortaklığına verilen bir bağlı ortaklığın kontrol kaybını ele almadaki gereklilikler arasındaki tutarsızlığı gidermek için TFRS 10 ve TMS 28'de değişiklik yapmıştır. Bu değişiklik ile bir yatırımcı ile iştirak veya iş ortaklığı arasında, TFRS 3'te tanımlandığı şekli ile bir işletme teşkil eden varlıkların satışı veya katkısından kaynaklanan kazanç veya kayıpların tamamının yatırımcı tarafından muhasebeleştirilmesi gerektiği açıklığa kavuşturulmuştur. Eski bağlı ortaklıkta tutulan yatırımın gerçeğe uygun değerden yeniden ölçülmesinden kaynaklanan kazanç veya kayıplar, sadece ilişiksiz yatırımcıların o eski bağlı ortaklıktaki payları ölçüsünde muhasebeleştirilmelidir. Değişiklikler Grup için geçerli değildir ve Grup'un finansal durumu veya performansı üzerinde etkisi olmamıştır.

TFRS 10, TFRS 12 ve TMS 28: Yatırım İşletmeleri: Konsolidasyon istisnasının uygulanması (TFRS 10 ve TMS 28'de Değişiklik)

Şubat 2015'de, TFRS 10 Konsolide Finansal Tablolar standardındaki yatırım işletmeleri istisnasının uygulanması sırasında ortaya çıkan konuları ele almak için TFRS 10, TFRS 12 ve TMS 28'de değişiklikler yapmıştır: Değişiklikler Grup için geçerli değildir ve Grup'un finansal durumu veya performansı üzerinde etkisi olmamıştır.

TMS 1: Açıklama İnisyatifi (TMS 1'de Değişiklik)

TMS 1'de değişiklik yapmıştır. Bu değişiklikler; Önemlilik, Ayrıştırma ve alt toplamlar, Dipnot yapısı, Muhasebe politikaları açıklamaları, Özkaynakta muhasebeleştirilen yatırımlardan kaynaklanan diğer kapsamlı gelir kalemlerinin sunumu alanlarında dar odaklı iyileştirmeler içermektedir. Değişikliklerin Grup'un konsolide finansal tablo dipnotları üzerinde önemli bir etkisi olmamıştır.

TFRS Yıllık İyileştirmeler, 2012-2014 Dönemi

KGK, "TFRS Yıllık İyileştirmeler, 2012-2014 Dönemi"ni yayınlamıştır. Doküman, değişikliklerin sonucu olarak değişikliğe uğrayan standartlar ve ilgili Gerekçeler hariç, dört standarda beş değişiklik getirmektedir. Etkilenen standartlar ve değişikliklerin konuları aşağıdaki gibidir:

- TFRS 5 Satış Amaçlı Elde Tutulan Duran Varlıklar ve Durdurulan Faaliyetler - elden çıkarma yöntemlerindeki değişikliklerin (satış veya ortaklara dağıtım yoluyla) yeni bir plan olarak değil, eski planın devamı olarak kabul edileceğine açıklık getirilmiştir.
- TFRS 7 Finansal Araçlar: Açıklamalar - bir finansal varlığın devredilmesinde hizmet sözleşmelerinin değerlendirilmesine ve netleştirmeye ilişkin TFRS 7 açıklamalarının ara dönem özet finansal tablolar için zorunlu olmadığına ilişkin açıklık getirilmiştir.
- TMS 19 Çalışanlara Sağlanan Faydalar - yüksek kaliteli kurumsal senetlerin pazar derinliğinin, borcun bulunduğu ülkede değil borcun taşındığı para biriminde değerlendirileceğine açıklık getirilmiştir.
- TMS 34 Ara Dönem Finansal Raporlama - gerekli ara dönem açıklamalarının ya ara dönem finansal tablolarda ya da ara dönem finansal tablolardan gönderme yapılarak sunulabileceğine açıklık getirilmiştir.

Söz konusu değişikliklerin Grup'un finansal durumu ve performansı üzerinde önemli bir etkisi olmamıştır.

ii) Yayınlanan ama yürürlüğe girmemiş ve erken uygulamaya konulmayan standartlar

Konsolide finansal tabloların onaylanma tarihi itibarıyla yayımlanmış fakat cari raporlama dönemi için henüz yürürlüğe girmemiş ve Grup tarafından erken uygulanmaya başlanmamış yeni standartlar, yorumlar ve değişiklikler aşağıdaki gibidir. Grup aksi belirtilmedikçe yeni standart ve yorumların yürürlüğe girmesinden sonra konsolide finansal tablolarını ve dipnotlarını etkileyecek gerekli değişiklikleri yapacaktır.

NUH ÇİMENTO SANAYİ A.Ş. VE BAĞLI ORTAKLIKLARI

31 ARALIK 2016 TARİHİNDE SONA EREN HESAP DÖNEMİNE AİT KONSOLİDE FİNANSAL TABLOLARA İLİŞKİN DİPNOTLAR
(TÜM TUTARLAR TÜRK LİRASI (TL) OLARAK GÖSTERİLMİŞTİR)

2. Konsolide finansal tabloların sunumuna ilişkin esaslar (devamı)

TFRS 15 - Müşterilerle Yapılan Sözleşmelerden Doğan Hasılat

KGK Eylül 2016'da TFRS 15 Müşterilerle Yapılan Sözleşmelerden Doğan Hasılat standardını yayınlamıştır. Yayımlanan bu standart, UMSK'nın Nisan 2016'da UFRS 15'e açıklık getirmek için yaptığı değişiklikleri de içermektedir. Standarttaki yeni beş aşamalı model, hasılatın muhasebeleştirme ve ölçüm ile ilgili gereklilikleri açıklamaktadır. Standart, müşterilerle yapılan sözleşmelerden doğan hasılatla uygulanacak olup bir işletmenin olağan faaliyetleri ile ilgili olmayan bazı finansal olmayan varlıkların (örneğin maddi duran varlık çıkışları) satışının muhasebeleştirilip ölçülmesi için model oluşturmaktadır. TFRS 15'in uygulama tarihi 1 Ocak 2018 ve sonrasında başlayan yıllık hesap dönemleridir. Erken uygulamaya izin verilmektedir. TFRS 15'e geçiş için iki alternatif uygulama sunulmuştur; tam geriye dönük uygulama veya modifiye edilmiş geriye dönük uygulama. Modifiye edilmiş geriye dönük uygulama tercih edildiğinde önceki dönemler yeniden düzenlenmeyecek ancak mali tablo dipnotlarında karşılaştırmalı rakamsal bilgi verilecektir. Söz konusu standardın Grup'un finansal durumu veya performansı üzerinde önemli bir etkisi olması beklenmemektedir. Mal satışı barındıran müşteri sözleşmeleri genellikle sadece tek edim yükümlülüğü içermektedir ve bu sebeple standardın ilk uygulamasının Grup'un performansı üzerinde çok önemli bir etkisi beklenmemektedir.

TFRS 9 Finansal Araçlar

KGK, Ocak 2017'de TFRS 9 Finansal Araçlar'ı nihai haliyle yayınlamıştır. TFRS 9 finansal araçlar muhasebeleştirme projesinin üç yönünü: sınıflandırma ve ölçme, değer düşüklüğü ve finansal risken korunma muhasebesini bir araya getirmektedir. TFRS 9 finansal varlıkların içinde yönetildikleri iş modelini ve nakit akım özelliklerini yansıtan akılcı, tek bir sınıflama ve ölçüm yaklaşımına dayanmaktadır. Bunun üzerine, kredi kayıplarının daha zamanlı muhasebeleştirilebilmesini sağlayacak ileriye yönelik bir 'beklenen kredi kaybı' modeli ile değer düşüklüğü muhasebesine tabi olan tüm finansal araçlara uygulanabilen tek bir model kurulmuştur. Standart ayrıca, risk yönetimi ekonomisini muhasebe uygulamaları ile daha iyi ilişkilendirebilmek için geliştirilmiş bir finansal risken korunma modeli içermektedir. TFRS 9, 1 Ocak 2018 veya sonrasında başlayan yıllık hesap dönemleri için geçerlidir ve standardın tüm gerekliliklerinin erken uygulamasına izin verilmektedir.

Alternatif olarak, işletmeler, standarttaki diğer şartları uygulamadan, sadece "gerçeğe uygun değer değişimi kâr veya zarara yansıtılan" olarak belirlenmiş finansal yükümlülüklerin kazanç veya kayıplarının sunulmasına ilişkin hükümleri erken uygulamayı tercih edebilirler. Grup, TFRS 9 için üst düzey bir etki değerlendirmesi gerçekleştirmiştir. Bu ön değerlendirme, halihazırda mevcut olan bilgilere dayanmaktadır ve daha detaylı analizlerden ya da ilave desteklenebilir bilgilerden doğan değişikliklere tabi olabilecektir. Grup, TFRS 9'daki değer düşüklüğü gereksinimlerinin uygulanması haricinde bilanço ve özkaynak üzerinde önemli bir etki beklenmemektedir, ancak etkinin boyutunu belirlemek için gelecekte daha detaylı bir değerlendirme yapacaktır.

iii) Uluslararası Muhasebe Standartları Kurumu (UMSK) tarafından yayınlanmış fakat KGK tarafından yayınlanmamış yeni ve düzeltilmiş standartlar ve yorumlar

Aşağıda listelenen yeni standartlar, yorumlar ve mevcut UFRS standartlarındaki değişiklikler UMSK tarafından yayınlanmış fakat cari raporlama dönemi için henüz yürürlüğe girmemiştir. Fakat bu yeni standartlar, yorumlar ve değişiklikler henüz KGK tarafından TFRS'ye uyarlanmamıştır/yayınlanmamıştır ve bu sebeple TFRS'nin bir parçasını oluşturmazlar. Grup konsolide finansal tablolarında ve dipnotlarda gerekli değişiklikleri bu standart ve yorumlar TFRS'de yürürlüğe girdikten sonra yapacaktır.

TFRS 10 ve TMS 28: Yatırımcı İşletmenin İştirak veya İş Ortaklığına Yaptığı Varlık Satışları veya Katkıları - Değişiklik

UMSK, özkaynak yöntemi ile ilgili devam eden araştırma projesi çıktılarına bağlı olarak değiştirilmek üzere, Aralık 2015'te TFRS 10 ve TMS 28'de yapılan söz konusu değişikliklerin geçerlilik tarihini süresiz olarak ertelemiştir. Ancak, erken uygulamaya halen izin vermektedir.

Yıllık İyileştirmeler - 2010-2012 Dönemi

TFRS 13 Gerçeğe Uygun Değer Ölçümü

Karar Gerekçeleri'nde açıklandığı üzere, üzerlerinde faiz oranı belirtilmeyen kısa vadeli ticari alacak ve borçlar, iskonto etkisinin önemsiz olduğu durumlarda, fatura tutarından gösterilebilecektir. Değişiklikler derhal uygulanacaktır.

NUH ÇİMENTO SANAYİ A.Ş. VE BAĞLI ORTAKLIKLARI

31 ARALIK 2016 TARİHİNDE SONA EREN HESAP DÖNEMİNE AİT KONSOLİDE FİNANSAL TABLOLARA İLİŞKİN DİPNOTLAR
(TÜM TUTARLAR TÜRK LİRASI (TL) OLARAK GÖSTERİLMİŞTİR)

2. Konsolide finansal tabloların sunumuna ilişkin esaslar (devamı)

Yıllık İyileştirmeler - 2011-2013 Dönemi

UFRS 16 Kiralama İşlemleri

UMSK Ocak 2016'da UFRS 16 "Kiralama İşlemleri" standardını yayınlamıştır. Yeni standart, faaliyet kiralaması ve finansal kiralama ayrımını ortadan kaldırarak kiracı durumundaki şirketler için birçok kiralamanın tek bir model altında bilançoya alınmasını gerektirmektedir. Kiralayan durumundaki şirketler için muhasebeleştirme büyük ölçüde değişmemiş olup faaliyet kiralaması ile finansal kiralama arasındaki fark devam etmektedir. UFRS 16, UMS 17 ve UMS 17 ile ilgili Yorumların yerine geçecek olup 1 Ocak 2019 ve sonrasında başlayan yıllık hesap dönemleri için geçerlidir. UFRS 15 "Müşterilerle Yapılan Sözleşmelerden Doğan Hasılat" standardı da uygulandığı sürece UFRS 16 için erken uygulamaya izin verilmektedir. Grup, standardın finansal durumu ve performansı üzerine etkilerini değerlendirmektedir.

UMS 12 Gelir Vergileri: Gerçekleşmemiş Zararlar için Ertelenmiş Vergi Varlıklarının Muhasebeleştirilmesi (Değişiklikler)

UMSK Ocak 2016'da, UMS 12 Gelir Vergileri standardında değişikliklerini yayınlamıştır. Yapılan değişiklikler gerçeğe uygun değeri ile ölçülen borçlanma araçlarına ilişkin ertelenmiş vergi muhasebeleştirilmesi konusunda açıklık getirmektedir. Değişiklikler; gerçekleşmemiş zararlar için ertelenmiş vergi varlıklarının muhasebeleştirilmesi hükümleri konusunda, uygulamadaki mevcut farklılıkları gidermeyi amaçlamaktadır. Değişiklikler, 1 Ocak 2017 ve sonrasında başlayan yıllık hesap dönemleri için geriye dönük olarak uygulanacaktır. Erken uygulamaya izin verilmektedir. Ancak, değişikliklerin ilk kez uygulandığı dönem, karşılaştırmalı sunulan ilk dönemin açılış özkaynaklarındaki etki, açılış geçmiş yıllar kârları/zararları ve diğer özkaynak kalemleri arasında ayrıştırılmadan, açılış geçmiş yıllar kârları/zararlarında (ya da uygun olması durumunda bir diğer özkaynak kaleminde) muhasebeleştirilebilecektir. Grup bu muafiyeti uygulaması durumunda, finansal tablo dipnotlarında açıklama yapacaktır. Söz konusu değişikliklerin Grup'un finansal durumu ve performansı üzerindeki etkileri değerlendirilmektedir.

UMS 7 Nakit Akış Tabloları (Değişiklikler)

UMSK Ocak 2016'da, UMS 7 Nakit Akış Tabloları standardında değişikliklerini yayınlamıştır. Değişiklikler, şirketin finansman faaliyetleri konusunda finansal tablo kullanıcılarına sağlanan bilgilerin iyileştirilmesi için UMS 7'ye açıklık getirilmesini amaçlamaktadır. Dipnot açıklamalarındaki iyileştirmeler, şirketlerin finansal borçlarındaki değişiklikler için bilgi sağlamasını gerektirmektedir. Değişiklikler, 1 Ocak 2017 ve sonrasında başlayan yıllık hesap dönemleri için uygulanacaktır. Erken uygulamaya izin verilmektedir. Şirket'in/Grup'un bu değişiklikleri ilk kez uygulamasında, önceki dönemlere ilişkin karşılaştırmalı bilgi sunulmasına gerek yoktur. Söz konusu değişikliklerin Grup'un finansal durumu ve performansı üzerindeki etkileri değerlendirilmektedir.

UFRS 2 Hisse Bazlı Ödeme İşlemlerinin Sınıflandırma ve Ölçümü (Değişiklikler)

UMSK Haziran 2016'da, UFRS 2 Hisse Bazlı Ödemeler standardında değişiklikler yayınlamıştır. Değişiklikler, belirli hisse bazlı ödeme işlemlerinin nasıl muhasebeleştirilmesi gerektiği ile ilgili UFRS 2'ye açıklık getirilmesini amaçlamaktadır. Değişiklikler aşağıdaki konuların muhasebeleştirilmesini kapsamaktadır;

- nakit olarak ödenen hisse bazlı ödemelerin ölçümünde hakediş koşullarının etkileri,
- stopaj vergi yükümlülükleri açısından net mahsup özelliği bulunan hisse bazlı ödeme işlemleri,
- işlemin niteliğini nakit olarak ödenen hisse bazlı işlemde özkaynağa dayalı hisse bazlı işleme dönüştüren hüküm ve koşullardaki değişiklikler.

Değişiklikler, 1 Ocak 2018 ve sonrasında başlayan yıllık hesap dönemleri için uygulanacaktır. Erken uygulamaya izin verilmektedir. Değişiklik Grup için geçerli değildir ve Grup'un finansal durumu veya performansı üzerinde etkisi olmayacaktır.

NUH ÇİMENTO SANAYİ A.Ş. VE BAĞLI ORTAKLIKLARI

31 ARALIK 2016 TARİHİNDE SONA EREN HESAP DÖNEMİNE AİT KONSOLİDE FİNANSAL TABLOLARA İLİŞKİN DİPNOTLAR
(TÜM TUTARLAR TÜRK LİRASI (TL) OLARAK GÖSTERİLMİŞTİR)

2. Konsolide finansal tabloların sunumuna ilişkin esaslar (devamı)

UFRS 4 Sigorta Sözleşmeleri (Değişiklikler);

UMSK Eylül 2016'da, UFRS 4 'Sigorta Sözleşmeleri' standardında değişiklikler yayımlamıştır. Sigorta sözleşmeleri tanzim eden şirketler için geçerli olan UFRS 4'de yapılan değişiklik iki farklı yaklaşım sunmaktadır: 'örtük yaklaşım (overlay approach)' ve 'erteleyici yaklaşım (deferral approach)'.

Değişiklikler, 1 Ocak 2018 ve sonrasında başlayan yıllık hesap dönemleri için uygulanacaktır. Erken uygulamaya izin verilmektedir. Değişiklik Grup için geçerli değildir ve Grup'un finansal durumu veya performansı üzerinde etkisi olmayacaktır.

UMS 40 Yatırım Amaçlı Gayrimenkuller: Yatırım Amaçlı Gayrimenkullerin Transferleri (Değişiklikler)

UMSK, UMS 40 "Yatırım Amaçlı Gayrimenkuller" standardında değişiklik yayımlamıştır. Yapılan değişiklikler, kullanım amacı değişikliğinin, gayrimenkulün 'yatırım amaçlı gayrimenkul' tanımına uymasına ya da uygunluğunun sona ermesine ve kullanım amacı değişikliğine ilişkin kanıtların mevcut olmasına bağlı olduğunu belirtmektedir. Değişiklikler, 1 Ocak 2018 ve sonrasında başlayan yıllık hesap dönemleri için uygulanacaktır. Erken uygulamaya izin verilmektedir. Söz konusu değişikliklerin Grup'un finansal durumu ve performansı üzerindeki etkileri değerlendirilmektedir.

UFRS Yorum 22 Yabancı Para Cinsinden Yapılan İşlemler ve Avans Bedelleri

Bu yorum yabancı para cinsinden alınan veya yapılan avans ödemelerini kapsayan işlemlerin muhasebeleştirilmesi konusuna açıklık getirmektedir.

Bu yorum, ilgili varlığın, gider veya gelirin ilk muhasebeleştirilmesinde kullanılacak döviz kurunun belirlenmesi amacı ile işlem tarihini, işletmenin avans alımı veya ödemesinden kaynaklanan parasal olmayan varlık veya parasal olmayan yükümlüklerini ilk muhasebeleştiği tarih olarak belirtmektedir. İşletmenin bu Yorumu gelir vergilerine, veya düzenlediği sigorta poliçelerine (reasürans poliçeleri dahil) veya sahip olduğu reasürans poliçelerine uygulamasına gerek yoktur.

Yorum, 1 Ocak 2018 ve sonrasında başlayan yıllık hesap dönemleri için uygulanacaktır. Erken uygulamaya izin verilmektedir. Söz konusu değişikliklerin Grup'un finansal durumu ve performansı üzerindeki etkileri değerlendirilmektedir.

UFRS Yıllık İyileştirmeler - 2014-2016 Dönemi

UMSK, aşağıda belirtilen standartları değiştirerek, UFRS Standartları 2014-2016 dönemine ilişkin Yıllık İyileştirmelerini yayınlamıştır:

- UFRS 1 "Uluslararası Finansal Raporlama Standartlarının İlk Uygulaması": Bu değişiklik, bazı UFRS 7 açıklamalarının, UMS 19 geçiş hükümlerinin ve UFRS 10 Yatırım İşletmeleri'nin kısa dönemli istisnalarını kaldırmıştır. Değişiklik, 1 Ocak 2018 ve sonrasında başlayan yıllık hesap dönemleri için uygulanacaktır.
- UFRS 12 "Diğer İşletmelerdeki Paylara İlişkin Açıklamalar": Bu değişiklik, işletmenin, UFRS 5 Satış Amaçlı Elde Tutulan Duran Varlıklar ve Durdurulan Faaliyetler uyarınca satış amaçlı olarak sınıflandırılan ya da elden çıkarılacak varlık grubuna dahil olup satış amaçlı olarak sınıflandırılan bağlı ortaklık, iştirak veya iş ortaklıklarındaki payları için özet finansal bilgileri açıklaması gerekmediğine açıklık getirmektedir. Değişiklik, 1 Ocak 2017 ve sonrasında başlayan yıllık hesap dönemleri için uygulanacaktır.
- UMS 28 "İştiraklerdeki ve İş Ortaklıklarındaki Yatırımlar": Bu değişiklik, iştirakteki veya iş ortaklığındaki yatırım, bir girişim sermayesi kuruluşu veya benzeri işletmeler yoluyla dolaylı olarak ya da bu işletmelerce doğrudan elde tutuluyorsa, işletmenin, iştirakteki ve iş ortaklığındaki yatırımlarını UFRS 9 Finansal Araçlar uyarınca gerçeğe uygun değer farkı kâr veya zarara yansıtılan olarak ölçmeyi seçebilmesinin, her iştirak veya iş ortaklığının ilk muhasebeleştirilmesi sırasında geçerli olduğuna açıklık getirmektedir. Değişiklik, 1 Ocak 2018 ve sonrasında başlayan yıllık hesap dönemleri için uygulanacaktır. Erken uygulamaya izin verilmektedir.

Söz konusu değişikliklerin Grup'un finansal durumu ve performansı üzerindeki etkileri değerlendirilmektedir.

NUH ÇİMENTO SANAYİ A.Ş. VE BAĞLI ORTAKLIKLARI

31 ARALIK 2016 TARİHİNDE SONA EREN HESAP DÖNEMİNE AİT KONSOLİDE FİNANSAL TABLOLARA İLİŞKİN DİPNOTLAR
(TÜM TUTARLAR TÜRK LİRASI (TL) OLARAK GÖSTERİLMİŞTİR)

2. Konsolide finansal tabloların sunumuna ilişkin esaslar (devamı)

vii. Önemli muhasebe politikalarının özeti

Finansal araçlar

Finansal araçlar aşağıdaki finansal varlık ve borçlardan oluşmaktadır:

Nakit ve nakit benzerleri

Nakit ve nakit benzerleri, nakit ve banka mevduatı ile tutarı belirli nakde kolayca çevrilebilen kısa vadeli ve yüksek likiditeye sahip ve değerindeki değişim riski önemsiz olan ve vadesi üç ay veya daha kısa olan yatırımları içermektedir.

Banka mevduatları, vadeli ve vadesiz mevduatlardan ve bu mevduatların tahakkuk eden faizlerinden oluşmaktadır. Türk Lirası mevduatlar maliyet değerleriyle, döviz tevdiat hesapları ise finansal durum tablosu tarihindeki Merkez Bankası döviz alış kuru kullanılmak suretiyle Türk Lirası'na çevrilmiş değerleriyle kayıtlarda gösterilmektedir. Vadeli mevduat hesapları, finansal durum tablosu tarihi itibarıyla, tahakkuk etmiş faizin anapara tutarına eklenmesi suretiyle hesaplanan değer üzerinden gösterilmektedir.

Alınan çeklerin vadesi finansal durum tablosu tarihini aşanlar, ticari alacaklar içinde gösterilmiş olup devlet iç borçlanma senetleri için borsalarda veya teşkilatlanmış diğer piyasalarda oluşan faiz haddi dikkate alınarak reeskonta tabi tutulmuştur.

Diğer hazır değerler kredili satışlardan elde edilen kredi kartı sliplerini kapsamaktadır.

Ticari alacaklar

Ticari alacaklar, Şirket ve bağlı ortaklıkları tarafından, alıcılara doğrudan mal ve hizmet satmak suretiyle yaratılan finansal varlıklardır. Doğrudan bir borçluya mal veya hizmet tedariki ile oluşan ticari alacaklar ile ticari alacaklar içine sınıflandırılan senetler ve vadeli çekler, etkin faiz yöntemi kullanılarak iskonto edilmiş maliyeti üzerinden değerlendirilmiştir. Belirtilmiş bir faiz oranı bulunmayan kısa vadeli ticari alacaklar, faiz tahakkuk etkisinin önemsiz olması durumunda fatura tutarından değerlendirilmektedir.

Grup'un, ödenmesi gereken meblağları tahsil edemeyecek olduğunu gösteren bir durumun söz konusu olması halinde ticari alacaklar için bir alacak risk karşılığı oluşturulur. Alacak risk karşılığı tutarı belirlenirken müşterinin finansal pozisyonu, geçmiş tecrübeler ve diğer faktörler göz önüne alınarak müşterinin kredi kalitesi sürekli olarak değerlendirilir. Söz konusu bu karşılığın tutarı, alacağın kayıtlı değeri ile tahsili mümkün tutar arasındaki farktır. Tahsili mümkün tutar, teminatlardan ve güvencelerden tahsil edilebilecek meblağlar da dahil olmak üzere tüm nakit akışlarının, oluşan ticari alacağın orijinal etkin faiz oranı esas alınarak iskonto edilen değeridir.

Şüpheli alacak karşılığı gider olarak kayıtlara yansıtılmaktadır. Tahsili tamamen mümkün olmayan alacaklar tespit edildikleri durumlarda kayıtlardan tamamen silinirler. Değer düşüklüğü tutarı, zarar yazılmasından sonra oluşacak bir durum dolayısıyla azalır, söz konusu tutar, cari dönemde diğer gelirlere yansıtılır.

Finansal yatırımlar

Gerçeğe uygun değer farkı gelir tablosuna yansıtılan finansal varlıklar; alım-satım amacıyla elde tutulan finansal varlıklardır. Finansal yatırımların borsaya kayıtlı herhangi bir gerçeğe uygun değerinin olmadığı, gerçeğe uygun değerinin hesaplanmasında kullanılan diğer yöntemlerin uygun olmaması veya işlememesi nedeniyle makul bir değer tahminin yapılamaması ve gerçeğe uygun değerinin güvenilir bir şekilde ölçülemediği durumlarda finansal yatırımlar maliyet bedeliyle gösterilir.

NUH ÇİMENTO SANAYİ A.Ş. VE BAĞLI ORTAKLIKLARI

31 ARALIK 2016 TARİHİNDE SONA EREN HESAP DÖNEMİNE AİT KONSOLİDE FİNANSAL TABLOLARA İLİŞKİN DİPNOTLAR
(TÜM TUTARLAR TÜRK LİRASI (TL) OLARAK GÖSTERİLMİŞTİR)

2. Konsolide finansal tabloların sunumuna ilişkin esaslar (devamı)

Finansal varlıklarda değer düşüklüğü

Gerçeğe uygun değer farkı kâr veya zarara yansıtılan finansal varlıklar dışındaki finansal varlık veya finansal varlık grupları, her finansal durum tablosu tarihinde değer düşüklüğüne uğradıklarına ilişkin göstergelerin bulunup bulunmadığına dair değerlendirmeye tabi tutulur. Finansal varlığın ilk muhasebeleştirilmesinden sonra bir veya birden fazla olayın meydana gelmesi ve söz konusu olayın ilgili finansal varlık veya varlık grubunun güvenilir bir biçimde tahmin edilebilen gelecekteki nakit akımları üzerindeki olumsuz etkisi sonucunda ilgili finansal varlığın değer düşüklüğüne uğradığına ilişkin tarafsız bir göstergenin bulunması durumunda değer düşüklüğü zararı oluşur. İtfa edilmiş değerinden gösterilen finansal varlıklar için değer düşüklüğü tutarı gelecekte beklenen tahmini nakit akımlarının finansal varlığın etkin faiz oranı üzerinden iskonto edilerek hesaplanan bugünkü değeri ile defter değeri arasındaki farktır.

Bir karşılık hesabının kullanılması yoluyla defter değerinin azaltıldığı ticari alacaklar haricinde, bütün finansal varlıklarda, değer düşüklüğü doğrudan ilgili finansal varlığın kayıtlı değerinden düşülür. Ticari alacağın tahsil edilememesi durumunda söz konusu tutar karşılık hesabından düşülerek silinir. Karşılık hesabındaki değişimler konsolide gelir tablosunda muhasebeleştirilir.

Ticari borçlar

Ticari borçlar, satıcılardan doğrudan mal almak suretiyle oluşan finansal borçlardır. Ticari borçlar iskonto edilmiş maliyeti üzerinden taşınmaktadır. Belirtilmiş bir faiz oranı bulunmayan kısa vadeli ticari borçlar, faiz tahakkuk etkisinin önemsiz olması durumunda fatura tutarından değerlendirilmektedir.

Kısa ve uzun vadeli banka kredileri

Kısa ve uzun vadeli banka kredileri, anapara ve finansal durum tablosu tarihi itibarıyla tahakkuk eden faiz giderlerinin toplanması sonucu oluşan değerleri ile kayıtlarda gösterilmektedir.

Banka kredileri, alındıkları tarihlerde, alınan kredi tutarından işlem masrafları düşüldükten sonraki değerleriyle kaydedilir. Banka kredileri, sonradan etkin faiz yöntemi kullanılarak iskonto edilmiş maliyet değeri üzerinden belirtilir. İşlem masrafları düşüldükten sonra kalan tutar ile iskonto edilmiş maliyet değeri arasındaki fark, gelir tablosuna kredi dönemi süresince finansman maliyeti olarak yansıtılır. Banka kredilerinden kaynaklanan finansman maliyeti, yatırım maliyeti üzerine aktifleştirme kriterlerini sağlamaması durumunda, oluşturduğunda gelir tablosuna kaydedilir.

Finansal araçların kayıtlardan çıkarılması

Grup, bir finansal aktifi veya pasifi sadece o araç ile alakalı kontrata dayalı yükümlülükleri ile ilgili taraf olduğu durumda finansal durum tablosuna yansıtmakta, ilgili finansal aktifi veya pasifi, aktif üzerindeki kontrolü, veya pasif ile ilgili kontrata dayalı yükümlülüğü ortadan kalktığında ise kayıtlarından çıkarmaktadır.

Netleştirme

Finansal varlık ve borçların netleştirilmesi, sadece hukuken mümkün olması ve işletmenin bu yönde bir niyetinin olması veya varlıkların elde edilmesi ile yükümlülüklerin yerine getirilmesinin eş zamanlı olduğu durumlarda mümkündür.

NUH ÇİMENTO SANAYİ A.Ş. VE BAĞLI ORTAKLIKLARI

31 ARALIK 2016 TARİHİNDE SONA EREN HESAP DÖNEMİNE AİT KONSOLİDE FİNANSAL TABLOLARA İLİŞKİN DİPNOTLAR
(TÜM TUTARLAR TÜRK LİRASI (TL) OLARAK GÖSTERİLMİŞTİR)

2. Konsolide finansal tabloların sunumuna ilişkin esaslar (devamı)

İşletme birleşmeleri ve şerefiye

İşletme birleşmeleri, UFRS 3 "İşletme Birleşmeleri" standardı kapsamında satın alma yöntemi ile muhasebeleştirilmiştir. Bu yöntemde, iktisap maliyeti, alım tarihinde verilen varlıkların gerçeğe uygun değeri, çıkarılan sermaye araçları, değişimin yapıldığı tarihte varsayılan veya katlanılan yükümlülükleri içerir.

Bir işletmenin satın alınması ile ilgili katlanılan satın alma maliyeti ile iktisap edilen işletmenin tanımlanabilir varlık, yükümlülük ve koşullu yükümlülüklerinin gerçeğe uygun değeri arasındaki fark şerefiye olarak konsolide finansal tablolarda muhasebeleştirilmiştir. Birleşme esnasında doğan maliyetler giderleştirilir ve koşullu bedellerin gerçeğe uygun değerindeki değişimler konsolide kapsamlı gelir tablosunda gösterilir.

İşletme birleşmesi sırasında oluşan şerefiye itfaya tabi tutulmaz, bunun yerine yılda bir kez veya şartların değer düşüklüğünü işaret ettiği durumlarda daha sık aralıklarla değer düşüklüğü testine tabi tutulur. Şerefiye üzerinden hesaplanan değer düşüklüğü zararları takip eden dönemlerde söz konusu değer düşüklüğünün ortadan kalkması durumunda dahi gelir tablosu ile ilişkilendirilmez. Şerefiye, değer düşüklüğü testi sırasında nakit üreten birimler ile ilişkilendirilir.

İlişkili taraflar

İlişkili taraflar, finansal tablolarını hazırlayan işletmeyle (raporlayan işletme) ilişkili olan kişi veya işletmedir.

- a) Bir kişi veya bu kişinin yakın ailesinin bir üyesi, aşağıdaki durumlarda raporlayan işletmeyle ilişkili sayılır: Söz konusu kişinin,
 - (i) raporlayan işletme üzerinde kontrol veya müşterek kontrol gücüne sahip olması durumunda,
 - (ii) raporlayan işletme üzerinde önemli etkiye sahip olması durumunda,
 - (iii) raporlayan işletmenin veya raporlayan işletmenin bir ana ortaklığının kilit yönetici personelinin bir üyesi olması durumunda.
- b) Aşağıdaki koşullardan herhangi birinin mevcut olması halinde işletme raporlayan işletme ile ilişkili sayılır:
 - (i) İşletme ve raporlayan işletmenin aynı grubun üyesi olması halinde (yani her bir ana ortaklık, bağlı ortaklık ve diğer bağlı ortaklık diğerleri ile ilişkilidir).
 - (ii) İşletmenin, diğer işletmenin (veya diğer işletmenin de üyesi olduğu bir grubun üyesinin) iştiraki ya da iş ortaklığı olması halinde.
 - (iii) Her iki işletmenin de aynı bir üçüncü tarafın iş ortaklığı olması halinde.
 - (iv) İşletmelerden birinin üçüncü bir işletmenin iş ortaklığı olması ve diğer işletmenin söz konusu üçüncü işletmenin iştiraki olması halinde.
 - (v) İşletmenin, raporlayan işletmenin ya da raporlayan işletmeyle ilişkili olan bir işletmenin çalışanlarına ilişkin olarak işten ayrılma sonrasında sağlanan fayda plânlarının olması halinde. Raporlayan işletmenin kendisinin böyle bir plânının olması halinde, sponsor olan işverenler de raporlayan işletme ile ilişkilidir.
 - (vi) İşletmenin (a) maddesinde tanımlanan bir kişi tarafından kontrol veya müştereken kontrol edilmesi halinde
 - (vii) (a) maddesinin (i) bendinde tanımlanan bir kişinin işletme üzerinde önemli etkisinin bulunması veya söz konusu işletmenin (ya da bu işletmenin ana ortaklığının) kilit yönetici personelinin bir üyesi olması halinde.

Şirket ve bağlı ortaklık hissedarları, yönetim kurulu üyesi ve genel müdür gibi yönetici personeli, yakın aile üyeleri ve onlar tarafından kontrol edilen veya onlara bağlı şirketler, iştirakler ve ortaklıklar ilişkili taraf olarak kabul edilmiştir.

NUH ÇİMENTO SANAYİ A.Ş. VE BAĞLI ORTAKLIKLARI

31 ARALIK 2016 TARİHİNDE SONA EREN HESAP DÖNEMİNE AİT KONSOLİDE FİNANSAL TABLOLARA İLİŞKİN DİPNOTLAR
(TÜM TUTARLAR TÜRK LİRASI (TL) OLARAK GÖSTERİLMİŞTİR)

2. Konsolide finansal tabloların sunumuna ilişkin esaslar (devamı)

Kiralama işlemleri

Mülkiyete ait risk ve faydanın tamamının kiracıya devredildiği kiralama işlemi, finansal kiralama olarak sınıflandırılır. Diğer bütün kiralamalar operasyonel kiralama olarak sınıflanır.

Finansal kiralama

Grup, finansal kiralama yoluyla edindikleri sabit kıymetleri, asgari kira ödemelerinin finansal durum tablosu tarihindeki bugünkü değeri üzerinden kayıtlara almaktadır. Asgari kira ödemelerinin finansal durum tablosu tarihindeki bugünkü değeri hesaplanırken, kiralama sözleşmesi başlangıcında, asgari kira ödemeleri ve garanti edilmemiş kalıntı değerinin bugünkü değeri toplamını, kiralama konusu varlığın gerçeğe uygun değeri ve kiraya verene ait her çeşit başlangıç doğrudan maliyetinin toplamına eşitleyen iskonto oranıdır. Finansal durum tablosu tarihi itibarıyla, anapara finansal kiralama yükümlülükleri, vadelerine bağlı olarak kısa ve uzun vadeli olarak finansal durum tablosunda gösterilmekte olup, cari döneme ait faiz giderleri, gelir tablosuyla ilişkilendirilmektedir.

Operasyonel kiralama

Operasyonel kiralama sözleşmesinden kaynaklanan kira borçları kiralama dönemi boyunca konsolide kâr veya zarar tablosunda eşit tutarlarda gider olarak kaydedilir. Operasyonel kiralamaya teşvik amacıyla elde edilen ve edilecek faydalar da aynı şekilde eşit tutarlarda operasyonel kiralama dönemi boyunca kâr veya zarar tablosuna yansıtılır.

Stoklar

Stoklar, elde etme maliyeti ve net gerçekleştirilebilir değerinin düşük olanı ile değerlendirilmiştir. Maliyet, hareketli ağırlıklı ortalama maliyet yöntemi kullanılarak belirlenmekte ve hammadde, malzeme, işçilik ve genel giderlerin makul bir payını kapsamaktadır. Net gerçekleştirilebilir değer, tahmin edilen satış fiyatından satış ile ilgili tahmini maliyetlerin düşülmesi sonucunda oluşan değerdir.

Net gerçekleştirilebilir değer, olağan ticari faaliyet içerisinde oluşan tahmini satış fiyatından tahmini tamamlanma maliyeti ve satış gerçekleştirilmek için gerekli tahmini pazarlama, satış ve dağıtım giderlerinin toplamının indirilmesiyle elde edilen tutardır.

Arsa satışı karşılığı gelir paylaşımı çerçevesinde projelendirilen arsalar

Grup, arsa satışlarından elde edilen geliri artırmak amacıyla inşaat şirketleriyle gelir paylaşımı sözleşmeleri yapmaktadır. Bu arsalar inşaat şirketleri ile yapılan gelir paylaşımı sözleşmelerine konu olmaları sebebiyle satış gerçekleşene kadar maliyet bedelleri üzerinden taşınmaktadır. Arsaların riskinin ve faydasının alıcıya (inşaat şirketinin müşterilerine) transfer olduğu ve gelir tutarının güvenilir bir şekilde hesaplanabildiği durumlarda gelir oluşmuş sayılmaktadır.

Durdurulan faaliyetler

Durdurulan faaliyet, bir işletmenin elden çıkarılan veya satış amacıyla elde tutulan olarak sınıflandırılan ana iş kolu veya faaliyetlerinin coğrafi bölümünü ifade etmektedir.

Kontrol gücünün kaybedildiği satış tarihine kadar ilgili bağlı ortaklıkların faaliyetleri sonucu oluşan kâr/zararı Şirket ile yaptıkları işlemler netleştirilmek suretiyle konsolidasyona dahil edilmiş ve gelir tablosunda durdurulan faaliyetlerden gelirler ve giderler bölümünde gösterilmiştir.

NUH ÇİMENTO SANAYİ A.Ş. VE BAĞLI ORTAKLIKLARI

31 ARALIK 2016 TARİHİNDE SONA EREN HESAP DÖNEMİNE AİT KONSOLİDE FİNANSAL TABLOLARA İLİŞKİN DİPNOTLAR
(TÜM TUTARLAR TÜRK LİRASI (TL) OLARAK GÖSTERİLMİŞTİR)

2. Konsolide finansal tabloların sunumuna ilişkin esaslar (devamı)

Maddi duran varlıklar

Maddi duran varlıklar, 31 Aralık 2016 tarihi itibarıyla kayıtlı bedellerinden birikmiş amortismanların indirilmesi suretiyle gösterilmiştir. Maddi duran varlıkların 31 Aralık 2004 tarihi itibarıyla endeksenerek finansal durum tablosu tarihindeki Türk Lirası'nın alım gücüne getirilmesinde aktife ilk giriş tarihleri dikkate alınmıştır. 1 Ocak 2005 tarihinden sonraki alımlar nominal değerleriyle gösterilmiştir.

Maddi duran varlıklar için amortisman, enflasyon muhasebesine göre düzeltilmiş tutarları üzerinden varlıkların tahmini faydalı ömürleri esas alınmak suretiyle normal amortisman yöntemi kullanılarak ayrılmıştır. Varlıkların tahmini faydalı ömürlerine ilişkin bilgiler aşağıdaki gibidir:

Binalar	5-50 yıl
Yeraltı ve yerüstü düzenleri	5-25 yıl
Makine, tesis ve cihazlar	5-25 yıl
Taşıt araç ve gereçleri	4-15 yıl
Döşeme ve demirbaşlar	3-25 yıl

Maddi duran varlıkların kullanıma geçmesinden sonra ortaya çıkan tamir, bakım ve onarım gibi harcamalar gerçekleştikleri dönemde gider olarak kaydedilmektedir. Yapılan harcamaların maddi duran varlıktan gelecekte elde edilmesi beklenen ekonomik faydaları önceden takdir edilen tutarın üzerine çıkardığı açıkça gösterilebiliyorsa, bu harcamalar da ek bir maliyet olarak maddi duran varlıklar üzerinde aktifleştirilir.

Finansal kiralama ile alınan varlıklar, beklenen faydalı ömrünün veya söz konusu kiralama süresinin kısa olanı üzerinden Grup'un sahip olduğu maddi duran varlıkları ile benzer şekilde amortismanına tabi tutulur.

Maddi duran varlıkların elden çıkartılması ya da bir maddi duran varlığın hizmet dışı bırakılması sonucu oluşan satış geliri ile varlığın defter değeri arasındaki fark olarak belirlenen kâr veya zararlar konsolide kâr veya zarar tablosuna yansıtılmaktadır.

Maddi olmayan duran varlıklar

Maddi olmayan duran varlıklar, 31 Aralık 2016 tarihi itibarıyla kayıtlı bedellerinden birikmiş amortismanların indirilmesi suretiyle gösterilmiştir.

Maddi olmayan duran varlıkların 31 Aralık 2004 tarihi itibarıyla endeksenerek bilanço tarihindeki alım gücüne getirilmesinde aktife ilk giriş tarihleri dikkate alınmıştır. 1 Ocak 2005 tarihinden sonraki alımlar nominal değerleriyle gösterilmiştir. Maddi olmayan duran varlıklar, enflasyon muhasebesine göre düzeltilmiş tutarları üzerinden, aşağıda belirtilen sürelerde faydalı ömürlerine göre normal itfa yöntemi kullanılarak itfa edilmişlerdir:

Haklar	4 - 20 yıl
Özel maliyetler	3 - 10 yıl
Diğer maddi olmayan varlıklar	1,5 - 10 yıl

Satın alınan maddi olmayan duran varlıklar ilk olarak maliyet bedelleri üzerinden kayıtlara alınmaktadır. Grup içi yaratılan maddi olmayan duran varlıklar, aktifleştirilebilen geliştirme maliyetleri dışında, gerçekleştikleri dönemde giderleştirilmektedir.

Maddi olmayan duran varlıkların ekonomik ömürleri belirli süreli ya da belirsiz olabilmektedir. Konsolide finansal tablolarda, Grup'un ekonomik ömrü belirsiz olan maddi olmayan duran varlığı bulunmamaktadır.

NUH ÇİMENTO SANAYİ A.Ş. VE BAĞLI ORTAKLIKLARI

31 ARALIK 2016 TARİHİNDE SONA EREN HESAP DÖNEMİNE AİT KONSOLİDE FİNANSAL TABLOLARA İLİŞKİN DİPNOTLAR
(TÜM TUTARLAR TÜRK LİRASI (TL) OLARAK GÖSTERİLMİŞTİR)

2. Konsolide finansal tabloların sunumuna ilişkin esaslar (devamı)

Yabancı para cinsinden varlık ve borçlar

Finansal durum tablosunda yer alan yabancı paraya bağlı varlıklar ve borçlar finansal durum tablosu tarihindeki T.C. Merkez Bankası döviz alış kuru kullanılarak Türk Lirası'na çevrilmiştir. Dönem içinde gerçekleşen yabancı paraya bağlı işlemler, işlem tarihindeki fiili kurlar kullanılarak Türk Lirası'na çevrilmiştir. Bu işlemlerden doğan kur farkı gelir ve giderleri gelir tablolarına dahil edilmektedir.

Yatırım amaçlı gayrimenkuller

Mal ve hizmetlerin üretiminde kullanılmak veya idari maksatlarla veya işlerin normal seyri esnasında satılmak yerine, kira elde etmek veya değer kazanması amacıyla veya her ikisi için elde tutulan binalar veya inşaatı devam etmekte olan gayrimenkul yatırımları "yatırım amaçlı gayrimenkuller" olarak sınıflandırılır.

Grup'un yatırım amaçlı gayrimenkulleri, Nuh Beton'un Bostancı'daki 90.000 m²'lik çarşı ve otel bloklarından ve Grup'un yatırım amaçlı elinde bulundurduğu arsalarından ve binalardan oluşmaktadır. 31 Aralık 2016 tarihi itibarıyla inşaatı tamamlanmış ve kullanıma hazır durumdaki yatırım amaçlı gayrimenkuller maliyet bedelleri ile taşınmaktadır ve kayıtlı bedellerinden birikmiş amortismanların indirilmesi suretiyle finansal tablolarda gösterilmiştir. Binaların faydalı ömrü 50 yıl olarak belirlenmiştir ve tahmini faydalı ömürleri esas alınmak suretiyle normal amortisman yöntemi kullanılarak amortisman ayrılmıştır.

Varlıkların değer düşüklüğü

Varlıkların kayıtlı değerlerinin, geri kazanılabilir değerlerinden fazla olduğu durumlarda, değer düşüklüğü karşılığı ayırmak suretiyle, varlığın kayıtlı değeri geri kazanılabilir tutarına indirilir ve karşılık gelir tablosuna gider olarak yansıtılır.

Diğer taraftan; nakit üreten varlıkların geri kazanılabilir tutarı, net satış fiyatları ile kullanım değerlerinden yüksek olanıdır. Bahse konu varlıkların kullanım değeri, bu varlıkların sürekli kullanımından ve satışlarından elde edilecek net nakit girişlerinin, uygun bir iskonto oranı ile iskonto edilmiş net bugünkü değerlerini ifade eder.

Borçlanma maliyetleri

Borçlanma maliyetleri gider olarak kaydedilmektedir. Özellikle varlıkla ilişkili borçlanma maliyetleri doğrudan ilgili bulunduğu özellikli varlığın maliyetine dahil edilir. Özellikle bir varlığın amaçlandığı şekilde kullanıma veya satışa hazır hale getirilmesi için gerekli faaliyetlerin tamamen bitirilmesi durumunda, borçlanma maliyetlerinin aktifleştirilmesine son verilir.

Dönem vergi gideri ve ertelenen vergi

Vergi gideri, cari dönem vergi giderini ve ertelenmiş vergi giderini kapsar. Vergi, doğrudan özkaynaklar altında muhasebeleştirilen bir işlemle ilgili olmaması koşuluyla, gelir tablosuna dahil edilir. Aksi takdirde vergi de ilgili işlemle birlikte özkaynaklar altında muhasebeleştirilir.

Dönem vergi gideri, finansal durum tablosu tarihi itibarıyla Grup'un bağlı ortaklıklarının ve özkaynak yöntemiyle değerlendirilen yatırımlarının faaliyet gösterdiği ülkelerde yürürlükte olan vergi kanunları dikkate alınarak hesaplanır. Türk Vergi mevzuatına göre, kanuni veya iş merkezleri Türkiye'de bulunan kurumlar, kurumlar vergisine tabidir.

Türk vergi sisteminde mali zararlar takip eden beş yıl içindeki mali kârlar ile mahsup edilebilmekte olup, önceki yıllar kazançlarından (geriye dönük) mahsup mümkün değildir.

NUH ÇİMENTO SANAYİ A.Ş. VE BAĞLI ORTAKLIKLARI

31 ARALIK 2016 TARİHİNDE SONA EREN HESAP DÖNEMİNE AİT KONSOLİDE FİNANSAL TABLOLARA İLİŞKİN DİPNOTLAR
(TÜM TUTARLAR TÜRK LİRASI (TL) OLARAK GÖSTERİLMİŞTİR)

2. Konsolide finansal tabloların sunumuna ilişkin esaslar (devamı)

Ayrıca, kurumlar vergisine mahsup edilmek üzere yıl içinde ara dönemlerde beyan edilen matrahlar üzerinden %20 oranında geçici vergi ödenmektedir.

31 Aralık 2016 ve 2015 tarihleri itibarıyla vergi karşılığı yürürlükteki vergi mevzuatı çerçevesinde ayrılmıştır.

Ertelenen vergi, yükümlülük yöntemi kullanılarak, varlık ve yükümlülüklerin finansal tablolarda yer alan kayıtlı değerleri ile vergi değerleri arasındaki geçici farklar üzerinden hesaplanır. Ertelenen vergi hesaplanmasında yürürlükteki vergi mevzuatı uyarınca finansal durum tablosu tarihi itibarıyla geçerli bulunan vergi oranları kullanılır.

Ertelenen vergi yükümlülüğü vergilendirilebilir geçici farkların tümü için hesaplanırken, indirilebilir geçici farklardan oluşan ertelenen vergi varlıkları, gelecekte vergiye tabi kâr elde etmek suretiyle bu farklardan yararlanmanın kuvvetle muhtemel olması şartıyla hesaplanmaktadır.

Aynı ülkenin vergi mevzuatına tabi olmak şartıyla ve cari vergi varlıklarının cari vergi yükümlülüklerinden mahsup edilmesi konusunda yasal olarak uygulanabilir bir hakkın bulunması durumunda ertelenen vergi varlıkları ve yükümlülükleri karşılıklı olarak birbirinden mahsup edilir.

Çalışanlara sağlanan faydalar

a) Tanımlanan fayda planı:

Kıdem tazminatı karşılığı

Grup, mevcut iş kanunu gereğince, emeklilik nedeni ile işten ayrılan veya istifa ve kötü davranış dışındaki nedenlerle işine son verilen ve en az bir yıl hizmet vermiş personele belirli miktarda kıdem tazminatı ödemekle yükümlüdür.

Şirket, konsolide finansal tablolardaki kıdem tazminatı karşılığını "Projeksiyon Metodu"nu kullanarak ve Şirket'in personel hizmet süresini tamamlama ve kıdem tazminatına hak kazanma konularında geçmiş yıllarda kazandığı deneyimlerini baz alarak hesaplamış ve bilanço tarihi itibarıyla iskonto edilmiş değerini kayıtlara almıştır. Hesaplanan tüm aktüeryal kazançlar ve kayıplar diğer kapsamlı gelir tablosuna yansıtılmıştır.

Kıdeme teşvik primi karşılığı

Grup'un, bazı şirketlerinin belli bir kıdem üzerinde çalışanlarına "Kıdeme Teşvik Primi" adı altında sağladığı fayda gereğince çalışanların işlerine ve işyerlerine bağlılıklarını teşvik etmek amacıyla 5 yıllık kıdeme ulaşan kapsam içi çalışanlara 30 günlük, 10 yıllık kıdeme olanlara 45 günlük, 15 yıllık kıdeme olanlara 55 günlük, 20 yıllık kıdeme olanlara 70 günlük, 25 yıllık ve 30 yıllık kıdeme olanlara 75 günlük çıplak ücretleri tutarında, her kıdem kademesi için bir defaya mahsus olmak üzere kıdemlerini doldurdukları ayın ücretleriyle birlikte ödenir.

Grup, konsolide finansal tablolardaki kıdeme teşvik primi karşılığını hesaplarken, finansal durum tablosu tarihi itibarıyla çalışanların işe başlangıç tarihinden itibaren geçen süreyi değerlendirmiş ve ödenmesi planlanan teşviklerin finansal durum tablosu tarihi itibarıyla iskonto edilmiş değerini kayıtlara almıştır.

NUH ÇİMENTO SANAYİ A.Ş. VE BAĞLI ORTAKLIKLARI

31 ARALIK 2016 TARİHİNDE SONA EREN HESAP DÖNEMİNE AİT KONSOLİDE FİNANSAL TABLOLARA İLİŞKİN DİPNOTLAR
(TÜM TUTARLAR TÜRK LİRASI (TL) OLARAK GÖSTERİLMİŞTİR)

2. Konsolide finansal tabloların sunumuna ilişkin esaslar (devamı)

b) Tanımlanan katkı planları:

Grup, Sosyal Sigortalar Kurumu'na zorunlu olarak sosyal sigortalar primi ödemektedir. Grup'un bu primleri ödemediği sürece başka yükümlülüğü kalmamaktadır. Bu primler tahakkuk ettikleri dönemde personel giderlerine yansıtılmaktadır.

Karşılıklar

Karşılıklar bir işletmenin geçmişten gelen ve halen devam etmekte olan bir yükümlülüğü (yasal ya da yapısal) varsa ve bu yükümlülük sebebiyle işletmeye ekonomik çıkar sağlayan kaynakların elden çıkması olası ise ve gerçekleşecek yükümlülüğün miktarı güvenilir bir şekilde tahmin edilebiliyorsa kayıtlara alınmaktadır. Paranın zaman içindeki değer kaybı önem kazandığında, karşılıklar ileride oluşması muhtemel giderlerin finansal durum tablosu tarihindeki indirgenmiş değeriyle yansıtılır. Karşılıklar her finansal durum tablosu tarihinde gözden geçirilmekte ve yönetimin en iyi tahminlerini yansıtacak şekilde gerekli düzenlemeler yapılmaktadır.

Hasılat

Satış hasılatı, alınan veya alınacak bedelin gerçeğe uygun değeri ile ölçülmektedir. Mal satışına ilişkin hasılat, malların sahipliğinden doğan risk ve getirilerin önemli ölçüde alıcıya devredilmiş olması, mallar üzerinde sahiplikten kaynaklanan yönetsel veya fiili kontrolün olmaması, hasılat tutarının güvenilir şekilde ölçülebilmesi, hasılatın doğacak ekonomik faydanın işletme tarafından elde edileceğinin muhtemel olması ve hasılatla ilişkin yüklenilen veya yüklenilecek maliyetin güvenilir biçimde ölçülebiliyor olması durumunda gelir olarak kaydedilmektedir. Şirket mal satışına ilişkin hasılatı mal tesliminde kaydetmektedir. Net satışlar, ürün satışlarından iade ve indirimlerin düşülmesi suretiyle bulunur. Satış işlemi bir finansman işlemi içeriyorsa, satış bedelinin gerçeğe uygun değeri, izleyen dönemlerde yapılacak tahsilatların etkin faiz oranı ile iskonto edilmesiyle hesaplanır. Satış bedelinin nominal değeri ile gerçeğe uygun değer arasındaki fark, finansman geliri olarak ilgili dönemlere yine tahakkuk esasına göre kaydedilir.

Faiz geliri etkin faiz yöntemi esasına göre gelir kaydedilmektedir.

Temettü, ortakların kâr payı alma hakkı doğduğu anda gelir kazanılmış kabul edilir.

Gelir ve giderler

Gelir ve gider kalemlerinin belirlenmesinde tahakkuk esası uygulanmaktadır. Buna göre hasılat, gelir ve kârlar aynı döneme ait maliyet, gider ve zararlarla karşılaştırılacak şekilde muhasebeleştirilmektedir.

Hisse başına kazanç

Hisse başına kazanç, dönem net kârının cari dönemde adi hisse senedi sahiplerine ait adi hisse senetleri adedinin ağırlıklı ortalamasına bölünmesi suretiyle hesaplanmaktadır.

Türkiye'de şirketler, mevcut hissedarlarına birikmiş kârlardan ve özsermaye enflasyon düzeltmesi farklarından hisseleri oranında hisse dağıtarak (bedelsiz hisseler) sermayelerini artırabilirler. Hisse başına kazanç/(zarar) hesaplanırken, bu bedelsiz hisseler çıkarılmış hisseler olarak sayılır. Dolayısıyla hisse başına kazanç/(zarar) hesaplamasında kullanılan ağırlıklı hisse senedi ortalaması, bedelsiz hisseler açısından geriye dönük olarak uygulanmak suretiyle elde edilir.

Koşullu varlıklar ve yükümlülükler

Geçmiş olaylardan kaynaklanan ve mevcudiyeti işletmenin tam olarak kontrolünde bulunmayan gelecekteki bir veya daha fazla kesin olmayan olayın gerçekleşip gerçekleşmemesi ile teyit edilebilmesi mümkün yükümlülükler ve varlıklar şarta bağlı yükümlülükler ve varlıklar olarak değerlendirilmektedir.

Şarta bağlı yükümlülükler, ekonomik fayda içeren kaynakların işletmeden çıkma ihtimalinin uzak olduğu durumlar hariç, finansal tablo dipnotlarında açıklanır. Kaynak aktarımını gerektiren durumun muhtemel olması halinde ise şarta bağlı yükümlülükler finansal tablolara yansıtılır. Şarta bağlı varlıklar ise finansal tablolara yansıtılmayıp ekonomik getiri yaratma ihtimali yüksek olduğu takdirde notlarda açıklanır.

Finansal durum tablosu tarihinden sonraki olaylar

Grup, finansal durum tablosu tarihinden sonraki düzeltme gerektiren olayların ortaya çıkması durumunda, finansal tablolara alınan tutarları bu yeni duruma uygun şekilde düzeltmekte, finansal durum tablosu tarihinden sonra ortaya çıkan düzeltme gerektirmeyen olayların olması halinde ise önemli olması durumunda ilgili dönemde açıklamaktadır.

NUH ÇİMENTO SANAYİ A.Ş. VE BAĞLI ORTAKLIKLARI

31 ARALIK 2016 TARİHİNDE SONA EREN HESAP DÖNEMİNE AİT KONSOLİDE FİNANSAL TABLOLARA İLİŞKİN DİPNOTLAR
(TÜM TUTARLAR TÜRK LİRASI (TL) OLARAK GÖSTERİLMİŞTİR)

2. Konsolide finansal tabloların sunumuna ilişkin esaslar (devamı)

Finansal bilgilerin bölümlere göre raporlaması

Şirket ve bağlı ortaklıklarının faaliyet bölümleri; hasılat elde edilen ve hakkında ayrı finansal bilgileri mevcut olan faaliyetler temel alınarak belirlenmiştir. Buna göre, çimento, beton, yapı malzemeleri üretimi ve ticaret yapan şirketlerin finansal bilgileri "İnşaat ve inşaat malzemeleri" grubunda gösterilmiş, elektrik enerjisi üretimi ve satışı yapan şirketlerin finansal bilgileri ise Enerji faaliyet grubu altında gösterilmiştir. Bu üç faaliyet alanının dışında, inşaat taşımacılık ve hizmet faaliyetinde bulunan Nuh Grubu şirketlerinin varlıklarının tüm faaliyet bölümlerinin toplam varlıklarının %10'u aşmaması nedeniyle, "İnşaat ve inşaat malzemeleri" grubunda gösterilmiştir.

viii. Önemli muhasebe değerlendirme, tahmin ve varsayımları

Finansal tabloların hazırlanmasında Grup yönetiminin, raporlanan varlık ve yükümlülük tutarlarını etkileyecek, finansal durum tablosu tarihi itibarıyla vukuu muhtemel yükümlülük ve taahhütleri ve raporlama dönemi itibarıyla gelir ve gider tutarlarını belirleyen varsayımlar ve tahminler yapması gerekmektedir. Gerçekleşmiş sonuçlar tahminlerden farklı olabilmektedir. Tahminler düzenli olarak gözden geçirilmekte, gerekli düzeltmeler yapılmakta ve gerçekleştirildiği dönemde gelir tablosuna yansıtılmaktadırlar. Ancak, gerçek sonuçlar, bu sonuçlardan farklılık gösterebilmektedir.

Finansal tablolara yansıtılan tutarlar üzerinde önemli derecede etkisi olabilecek yorumlar ve finansal durum tablosu tarihinde var olan veya ileride gerçekleşebilecek tahminlerin esas kaynakları göz önünde bulundurularak yapılan varsayımlar aşağıdadır:

- Kıdem tazminatı yükümlülüğü ve kıdeme teşvik primi karşılığı aktüeryal varsayımlar (iskonto oranları, gelecek maaş artışları ve çalışan ayrılma oranları) kullanılarak belirlenir (Dipnot 16).
- Şüpheli alacak karşılıkları, yönetimin finansal durum tablosu tarihi itibarıyla var olan ancak cari ekonomik koşullar çerçevesinde tahsil edilememe riski olan alacaklara ait gelecekteki zararları karşılayacağına inandığı tutarları yansıtmaktadır. Alacakların değer düşüklüğüne uğrayıp uğramadığı değerlendirilirken ilişkili kuruluş dışında kalan borçluların şirket bazında geçmiş performansları, piyasadaki kredibiliteleri ve finansal durum tablosu tarihinden finansal tabloların onaylanma tarihine kadar olan performansları ile yeniden görüşülen koşullar da dikkate alınmaktadır.
- Arazi yeniden düzenleme gider karşılığı, Şirket'in kullanmakta olduğu maden ocağı arazilerinde yeniden düzenlenen alanlara üst toprağın serilmesi ve arazinin yeniden bitkilendirilmesine ilişkin yükümlülüğünden ortaya çıkmaktadır. Şirket, maden işletme ruhsatı olan arazilerin kullanmış olduğu alanlarına ilişkin çevre düzenleme harcamaları için karşılık ayırırken, kullanılmış alanların finansal durum tablosu tarihi itibarıyla tahmin edilen restorasyon maliyetlerini dikkate almış ve karşılık hesaplamıştır.
- Ertelenen vergi aktif gelecekteki yıllarda vergilendirilebilen gelirin oluşmasının muhtemel olduğunun tespiti halinde kayıtlara alınmaktadır. Vergilendirilebilen gelirin oluşmasının muhtemel olduğu durumlarda ertelenmiş vergi aktif geçici farklar üzerinden hesaplanmaktadır. Grup yönetimi, yapmış olduğu değerlendirme neticesinde, öngörülebilir ve vergi kanunları çerçevesinde vergi indirim hakkının devam edebileceği bir süre içerisinde yararlanılabileceği sonucuna vardığı mali zararlar için ertelenen vergi varlığı muhasebeleştirilmiştir. Bu değerlendirme, ilgili bağlı ortaklığın gelecek dönemlerde vergilendirilebilir kârının olduğuna dair kullanılan varsayımlara dayanmaktadır.
- Stok değer düşüklüğü hesaplanırken, stokların iskonto sonrası liste fiyatlarına ilişkin veriler kullanılır. Satış fiyatı ölçülemeyen stoklar için malların stokta bekleme süreleri ve fiziki durumları teknik personelin görüşleri alınarak değerlendirilir. Öngörülen net gerçekleştirilebilir değer maliyet bedelinin altında kaldığı durumlarda stok değer düşüklüğü karşılığı ayrılır.
- Davalara ilişkin karşılık ayırırken davaların kaybedilme olasılıkları ve kaybedilme durumunda ortaya çıkacak yükümlülükler Şirket'in ve bağlı ortaklıkların hukuk müşavirleri ve uzman görüşleri alınarak Grup yönetimi tarafından değerlendirilir. Grup Yönetimi en iyi tahminlere dayanarak dava karşılık tutarını belirler.
- Şirket'in, şerefiyenin değer düşüklüğünün testi sırasında kullandığı varsayımlar Dipnot 14'te açıklanmıştır. Grup bir varlığın faydalı ömrünü o varlığın tahmini faydasını göz önünde bulundurularak belirler. Bu değerlendirme, Grup'un benzer varlıklarla ilgili deneyimlerine dayanır. Grup, ayrıca piyasadaki değişimler ve gelişmeler sonucu varlıkların teknik veya ticari olarak kullanılamaz hale gelmesi durumunda ilave değer düşüklüğünü göz önünde bulundurmaktadır.

NUH ÇİMENTO SANAYİ A.Ş. VE BAĞLI ORTAKLIKLARI

31 ARALIK 2016 TARİHİNDE SONA EREN HESAP DÖNEMİNE AİT KONSOLİDE FİNANSAL TABLOLARA İLİŞKİN DİPNOTLAR
(TÜM TUTARLAR TÜRK LİRASI (TL) OLARAK GÖSTERİLMİŞTİR)

3. Bölümlere göre raporlama

Grup Yönetimi bölüm performansını dönem kârı/zararı üzerinden değerlendirmektedir. Grup Yönetimi, performansı coğrafi bölümlere göre takip etmediği için coğrafi bölümlere göre raporlama verilmemektedir.

31 Aralık 2016 tarihi itibarıyla sona eren döneme ait bölümlere göre finansal bilgiler aşağıdaki gibidir:

1 Ocak - 31 Aralık 2016	İnşaat ve inşaat malzemeleri	Enerji	Konsolidasyon düzeltilmeleri	Konsolide
Net topluluk dışı satışlar	910.110.018	12.867.291	-	922.977.309
Bölümler arası satışlar	1.294	-	(1.294)	-
Net satışlar toplamı	910.111.312	12.867.291	(1.294)	922.977.309
Satışların maliyeti	(603.589.641)	(14.162.634)	1.294	(617.750.981)
Ticari faaliyetlerden brüt kâr/(zarar)	306.521.671	(1.295.343)	-	305.226.328
Pazarlama, satış ve dağıtım giderleri	(18.467.650)	(91.301)	-	(18.558.951)
Genel yönetim giderleri	(70.870.983)	(580.055)	-	(71.451.038)
Araştırma ve geliştirme giderleri	(81.269)	-	-	(81.269)
Esas faaliyetlerden diğer gelirler	34.093.898	1.125.750	(154.265)	35.065.383
Esas faaliyetlerden diğer giderler	(49.740.874)	(1.625.220)	-	(51.366.094)
Faaliyet kârı/(zararı)	201.454.793	(2.466.169)	(154.265)	198.834.359
Yatırım faaliyetlerinden gelirler	17.750.874	740.594	-	18.491.468
Yatırım faaliyetlerinden giderler	(7.604.350)	-	-	(7.604.350)
Özkaynak yöntemiyle değerlendirilen yatırımların kârlarındaki paylar	23.329.960	-	-	23.329.960
Finansman gideri öncesi faaliyet kârı/(zararı)	234.931.277	(1.725.575)	(154.265)	233.051.437
Finansal gelirler	23.802.268	1.882.856	(1.869.030)	23.816.094
Finansal giderler	(19.672.891)	(19.522.948)	1.869.030	(37.326.809)
Dönem vergi gideri	(45.215.412)	(1.832.307)	-	(47.047.719)
Dönem kârı/(zararı)	193.845.242	(21.197.974)	(154.265)	172.493.003
Amortisman ve itfa payları	(58.193.776)	(6.638.313)	-	(64.832.089)
Maddi duran varlık değer düşüklüğü	(3.771.224)	-	-	(3.771.224)
Finansal durum tablosu bilgileri				
Toplam varlıklar	1.279.114.910	162.464.373	-	1.441.579.283
Toplam yükümlülükler	230.504.138	103.723.268	-	334.227.406

NUH ÇİMENTO SANAYİ A.Ş. VE BAĞLI ORTAKLIKLARI

31 ARALIK 2016 TARİHİNDE SONA EREN HESAP DÖNEMİNE AİT KONSOLİDE FİNANSAL TABLOLARA İLİŞKİN DİPNOTLAR
(TÜM TUTARLAR TÜRK LİRASI (TL) OLARAK GÖSTERİLMİŞTİR)

3. Bölümlere göre raporlama (devamı)

31 Aralık 2015 tarihi itibarıyla bölümlere göre finansal bilgiler aşağıdaki gibidir:

1 Ocak - 31 Aralık 2015	İnşaat ve inşaat malzemeleri	Enerji	Konsolidasyon düzeltmeleri	Konsolide
Net topluluk dışı satışlar	963.776.188	26.138.730	-	989.914.918
Bölümler arası satışlar	54.880	1.710.410	(1.765.290)	-
Net satışlar toplamı	963.831.068	27.849.140	(1.765.290)	989.914.918
Satışların maliyeti	(606.342.125)	(28.353.380)	1.666.208	(633.029.297)
Ticari faaliyetlerden brüt kâr/(zarar)	357.488.943	(504.240)	(99.082)	356.885.621
Pazarlama, satış ve dağıtım giderleri	(19.710.205)	(6.464.601)	16.326	(26.158.480)
Genel yönetim giderleri	(54.801.277)	(1.742.558)	120.196	(56.423.639)
Araştırma ve geliştirme giderleri	(8.109)	-	-	(8.109)
Esas faaliyetlerden diğer gelirler	21.548.658	338.772	(38.354)	21.849.076
Esas faaliyetlerden diğer giderler	(51.617.214)	(621.346)	914	(52.237.646)
Faaliyet kârı/(zararı)	252.900.796	(8.993.973)	-	243.906.823
Yatırım faaliyetlerinden gelirler	39.853.014	3.571.060	-	43.424.074
Yatırım faaliyetlerinden giderler	(34.589.194)	-	-	(34.589.194)
Özkaynak yöntemiyle değerlendirilen yatırımların kârlarındaki paylar	20.167.348	-	-	20.167.348
Finansman gideri öncesi faaliyet kârı/(zararı)	278.331.964	(5.422.913)	-	272.909.051
Finansal gelirler	13.647.479	1.129.888	(274.554)	14.502.813
Finansal giderler	(25.288.758)	(22.390.100)	274.554	(47.404.304)
Dönem vergi gideri	(65.634.633)	(373.087)	-	(66.007.720)
Dönem kârı/(zararı)	201.056.052	(27.056.212)	-	173.999.840
Amortisman ve itfa payları	(56.254.296)	(6.748.529)	-	(63.002.825)
Finansal durum tablosu bilgileri				
Toplam varlıklar	1.220.332.055	202.925.236	-	1.423.257.291
Toplam yükümlülükler	256.471.906	103.073.034	-	359.544.940

NUH ÇİMENTO SANAYİ A.Ş. VE BAĞLI ORTAKLIKLARI

31 ARALIK 2016 TARİHİNDE SONA EREN HESAP DÖNEMİNE AİT KONSOLİDE FİNANSAL TABLOLARA İLİŞKİN DİPNOTLAR
(TÜM TUTARLAR TÜRK LİRASI (TL) OLARAK GÖSTERİLMİŞTİR)

4. Nakit ve nakit benzerleri

Nakit ve nakit benzerlerinin detayı aşağıdaki gibidir:

	31 Aralık 2016	31 Aralık 2015
Kasa	81.316	79.311
Bankalar	81.388.083	91.406.101
-Vadesiz mevduat	1.288.035	1.098.296
-Vadeli mevduat	80.100.048	90.307.805
Alınan çekler ve senetler	12.321.091	10.955.088
Diğer hazır değerler	594.043	511.834
Nakit ve nakit benzerleri	94.384.533	102.952.334
İlave: Vadesi 3 aydan uzun olan vadeli mevduatlar	1.827.203	1.479.173
Nakit akış tablosunda sunulan nakit ve nakit benzerleri	96.211.736	104.431.507

Vadeli mevduatların dökümü aşağıdaki gibidir:

	31 Aralık 2016		31 Aralık 2015	
	Tutar (TL karşılığı)	Yıllık faiz oranı (%)	Tutar (TL karşılığı)	Yıllık faiz oranı (%)
TL	20.674.799	10,25 - 10,90	66.218.168	10,75 - 13,60
ABD Doları	59.425.249	1,55 - 3,95	23.774.419	1,20 - 1,65
Avro	-	-	315.218	0,8
Toplam	80.100.048		90.307.805	

31 Aralık 2016 itibarıyla vadeli mevduatların vadeleri 1 ile 30 gün (31 Aralık 2015 - 1 ile 32 gün) arasında değişmektedir. Vadeli mevduatların faiz oranları sabittir.

Grup'un ayrıca 3 aydan uzun vadeli 519.210 ABD Doları karşılığı 1.827.203 TL tutarında %3,70 faiz oranında vadeli mevduatı bulunmaktadır. İlgili tutar kısa vadeli finansal yatırımlar altında gösterilmiştir.

5. Finansal yatırımlar

Uzun vadeli finansal yatırımlar aşağıdaki gibidir:

	İştirak oranı	31 Aralık 2016	İştirak oranı	31 Aralık 2015
Nuh Beton LLC (a)	%100,00	2.828.214	%100,00	2.828.214
Cementos Esfera S.A. (b)	%10,00	2.433.760	%10,00	2.433.760
Nuh Cement BG Jsc (c)	%100,00	235.982	%100,00	235.982
Çimpaş Çimento ve İnşaat Mlz. Paz. A.Ş. (b)	%12,10	90.900	%12,10	90.900
Kosbaş Kocaeli Serbest Bölgesi (b)	%1'den az	37.500	%1'den az	37.500
Antalya Güç Birliği (b)	%1'den az	7.805	%1'den az	7.805
		5.634.161		5.634.161
Değer düşüklüğü karşılığı - Nuh Beton LLC (a)		(2.828.214)		(2.500.000)
		2.805.947		3.134.161

NUH ÇİMENTO SANAYİ A.Ş. VE BAĞLI ORTAKLIKLARI

31 ARALIK 2016 TARİHİNDE SONA EREN HESAP DÖNEMİNE AİT KONSOLİDE FİNANSAL TABLOLARA İLİŞKİN DİPNOTLAR
(TÜM TUTARLAR TÜRK LİRASI (TL) OLARAK GÖSTERİLMİŞTİR)

5. Finansal yatırımlar (devamı)

- a) 31 Aralık 2016 ve 31 Aralık 2015 tarihleri itibarıyla Şirket'in %100'üne sahip olduğu Nuh Beton LLC, 5 Haziran 2013 tarihinde alınan Yönetim Kurulu Kararı ile kapatılmasına karar verilmiş olup bu yatırımla ilgili 2.828.214 TL (31 Aralık 2015 - 2.500.000 TL) tutarında değer düşüklüğü zararı muhasebeleştirilmiştir.
- b) 31 Aralık 2016 ve 31 Aralık 2015 tarihleri itibarıyla Şirket'in satılmaya hazır finansal varlıklarından Çimpaş Çimento ve İnşaat Mlz. Paz. A.Ş., Cementos Esfera S.A., Antalya Güç Birliği ve Kosbaş Kocaeli Serbest Bölgesi konsolide finansal tabloları önemli ölçüde etkilemediği ve bu yatırımların gerçeğe uygun değerlerinin makul bir şekilde hesaplanması mümkün olmadığı için söz konusu finansal duran varlıklar maliyet bedelleri üzerinden konsolide finansal durum tablosunda taşınmaktadır.
- c) 31 Aralık 2016 tarihi itibarıyla Şirket'in %100'üne (31 Aralık 2015: %100) sahip olduğu Nuh Cement BG Jsc'nin toplam aktiflerinin Grup'un aktif toplamının %1'inin altında kalması ve Grup'un finansal durumunu ve finansal sonuçlarını önemli ölçüde etkilememesi nedeniyle, söz konusu yatırım konsolide finansal tablolarda maliyet bedeliyle gösterilmiştir.

6. Finansal borçlar

	31 Aralık 2016	31 Aralık 2015
<i>Kısa vadeli</i>		
Kısa vadeli banka kredileri	5.566.750	-
Uzun vadeli finansal borçların kısa vadeli kısımları	52.856.511	65.590.638
	58.423.261	65.590.638
<i>Uzun vadeli</i>		
Uzun vadeli banka kredileri	93.310.032	119.332.458
	93.310.032	119.332.458

31 Aralık 2016 tarihi itibarıyla kısa ve uzun vadeli kredilerin detayları aşağıdaki gibidir:

Vadeleri	31 Aralık 2016		
	Faiz oranı (%)	Orijinal para birimi	TL
<i>Kısa vadeli</i>			
Avro krediler (*)	31.03.2017-23.11.2017	2,75-4,13	2.213.006
ABD Doları krediler (**)	24.01.2017-23.11.2017	2,05-3,53	9.326.179
TL krediler (*)	28.02.2017-22.10.2017	6,72-10,50	17.392.541
Toplam			58.423.261

Vadeleri	31 Aralık 2016		
	Faiz oranı (%)	Orijinal para birimi	TL
<i>Uzun vadeli</i>			
Avro krediler (*)	31.03.2018-23.05.2020	2,75 - 5,50	2.719.306
ABD Doları krediler (**)	24.01.2018-02.03.2020	2,05 - 3,86	20.222.546
TL krediler (*)	28.02.2018-22.10.2019	6,56 - 11,15	12.054.497
Toplam			93.310.032

NUH ÇİMENTO SANAYİ A.Ş. VE BAĞLI ORTAKLIKLARI

31 ARALIK 2016 TARİHİNDE SONA EREN HESAP DÖNEMİNE AİT KONSOLİDE FİNANSAL TABLOLARA İLİŞKİN DİPNOTLAR
(TÜM TUTARLAR TÜRK LİRASI (TL) OLARAK GÖSTERİLMİŞTİR)

6. Finansal borçlar (devamı)

31 Aralık 2015 tarihi itibarıyla kısa ve uzun vadeli kredilerin detayları aşağıdaki gibidir:

		31 Aralık 2015		
	Vadeleri	Faiz oranı (%)	Orijinal para birimi	TL
<i>Kısa vadeli</i>				
Avro krediler (*)	31.03.2016-30.11.2016	3,55-5,50	3.167.540	10.065.175
ABD Doları krediler (**)	25.01.2016-23.11.2016	3,49-3,62	9.482.177	27.570.378
TL krediler (*)	11.01.2016-09.12.2016	6,71-11,15	27.955.085	27.955.085
Toplam				65.590.638

		31 Aralık 2015		
	Vadeleri	Faiz oranı (%)	Orijinal para birimi	TL
<i>Uzun vadeli</i>				
Avro krediler (*)	31.03.2017-23.05.2020	3,55-5,50	4.723.468	15.009.292
ABD Doları krediler (**)	24.01.2017-23.05.2020	3,49-3,62	28.462.070	82.756.314
TL krediler (*)	28.02.2017-22.10.2019	6,71-11,15	21.566.852	21.566.852
Toplam				119.332.458

(*) Sabit faizli krediler

(**) Değişken faizli krediler

Uzun vadeli kredilerin geri ödeme planlarının vade özeti aşağıdaki gibidir:

	31 Aralık 2016	31 Aralık 2015
12-24 ay arası	44.968.767	43.209.103
24-36 ay arası	34.479.835	36.693.908
36-48 ay arası	13.861.430	28.179.510
48 ay üstü	-	11.249.937
Toplam	93.310.032	119.332.458

NUH ÇİMENTO SANAYİ A.Ş. VE BAĞLI ORTAKLIKLARI

31 ARALIK 2016 TARİHİNDE SONA EREN HESAP DÖNEMİNE AİT KONSOLİDE FİNANSAL TABLOLARA İLİŞKİN DİPNOTLAR
(TÜM TUTARLAR TÜRK LİRASI (TL) OLARAK GÖSTERİLMİŞTİR)

7. Ticari alacak ve borçlar

Kısa vadeli ticari alacaklar aşağıdaki gibidir:

	31 Aralık 2016	31 Aralık 2015
Alıcılar	165.932.435	171.111.678
Alacak senetleri	196.094.581	191.722.174
İlişkili taraflardan ticari alacaklar (Dipnot 26)	13.379.938	13.320.280
Gelir tahakkukları	103.604	136.288
	375.510.558	376.290.420
Alacak reeskontu (-)	(6.845.940)	(6.549.472)
Şüpheli ticari alacaklar karşılığı		
- İlişkili taraflardan ticari alacaklar	(13.318.365)	(10.676.639)
- İlişkili olmayan taraflardan ticari alacaklar	(71.918.355)	(62.133.395)
	283.427.898	296.930.914

Şüpheli ticari alacakların hareket tablosu aşağıdaki gibidir:

	2016	2015
1 Ocak	72.810.034	57.857.231
Tahsilatlar ve iptaller	(461.638)	(4.689.656)
Dönem içinde ayrılan	12.888.324	19.642.459
31 Aralık	85.236.720	72.810.034

Uzun vadeli ticari alacaklar aşağıdaki gibidir:

	31 Aralık 2016	31 Aralık 2015
Alacak senetleri	7.599.000	2.385.000
Alacak reeskontu (-)	(481.437)	(465.739)
	7.117.563	1.919.261

Kısa vadeli ticari borçlar aşağıdaki gibidir:

	31 Aralık 2016	31 Aralık 2015
Satıcılar	76.186.841	58.664.549
Borç senetleri	2.581.082	3.521.620
Borç reeskontu (-)	(555.730)	(387.062)
	78.212.193	61.799.107

NUH ÇİMENTO SANAYİ A.Ş. VE BAĞLI ORTAKLIKLARI

31 ARALIK 2016 TARİHİNDE SONA EREN HESAP DÖNEMİNE AİT KONSOLİDE FİNANSAL TABLOLARA İLİŞKİN DİPNOTLAR
(TÜM TUTARLAR TÜRK LİRASI (TL) OLARAK GÖSTERİLMİŞTİR)

8. Diğer alacaklar ve borçlar

i) Kısa vadeli diğer alacaklar:

	31 Aralık 2016	31 Aralık 2015
İlişkili taraflardan finansal alacaklar (Dipnot 26)	-	29.068.151
Kısa vadeli diğer alacaklar	3.261.059	4.319.201
Personelden alacaklar	592.475	521.336
Verilen depozito ve teminatlar	58.392	16.116
	3.911.926	33.924.804
Şüpheli diğer alacaklar karşılığı		
İlişkili taraflardan diğer alacaklar (Dipnot 26)	-	(29.068.151)
İlişkili olmayan taraflardan diğer alacaklar	(1.310.637)	(1.310.637)
	2.601.289	3.546.016

Şüpheli diğer alacakların hareket tablosu aşağıdaki gibidir:

	2016	2015
1 Ocak	30.378.788	24.323.739
Kayıtlardan silinenler	(29.068.151)	-
Tahsilatlar ve iptaller	-	(110.798)
Dönem içinde ayrılan	-	6.165.847
31 Aralık	1.310.637	30.378.788

ii) Uzun vadeli diğer alacaklar:

	31 Aralık 2016	31 Aralık 2015
Verilen depozito ve teminatlar	913.836	768.589
Diğer çeşitli alacaklar	-	1.646.578
	913.836	2.415.167

iii) Kısa vadeli diğer borçlar:

	31 Aralık 2016	31 Aralık 2015
Ödenecek vergi, harç ve diğer kesintiler	2.135.596	5.397.418
Alınan depozito ve teminatlar	2.853.169	3.003.279
Ödenecek giderler	58.485	54.605
Diğer çeşitli borçlar	161.810	78.311
	5.209.060	8.533.613

NUH ÇİMENTO SANAYİ A.Ş. VE BAĞLI ORTAKLIKLARI

31 ARALIK 2016 TARİHİNDE SONA EREN HESAP DÖNEMİNE AİT KONSOLİDE FİNANSAL TABLOLARA İLİŞKİN DİPNOTLAR
(TÜM TUTARLAR TÜRK LİRASI (TL) OLARAK GÖSTERİLMİŞTİR)

9. Stoklar

	31 Aralık 2016	31 Aralık 2015
İlk madde ve malzeme	102.318.930	79.953.147
Yarı mamuller	4.298.591	20.631.680
Mamuller	3.670.004	3.328.890
Emtia	132.928	157.583
Diğer stoklar	58.480	-
Stok değer düşüklüğü karşılığı	(2.039.998)	(2.039.998)
	108.438.935	102.031.302

10. Özkaynak yöntemiyle değerlendirilen yatırımlar

	31 Aralık 2016	31 Aralık 2015
Ünye Çimento	113.747.235	111.996.741
Torgoviy Port Ltd.	5.903.919	5.903.919
	119.651.154	117.900.660
Değer düşüklüğü karşılığı(-) Torgoviy Port Ltd.	(5.903.919)	(5.903.919)
	113.747.235	111.996.741

¹⁾ Konsolide finansal tabloların 2 no'lu notunda belirtildiği gibi Şirket yönetim kurulu 11 Mayıs 2011 tarihinde aldığı karar ile Torgoviy Port Ltd. şirketindeki ortaklığını sonlandırmaya karar vermiş olup, 31 Aralık 2016 tarihi itibarıyla ortaklığı sonlandırma işlemleri ile ilgili çalışmalar devam etmektedir. 2012 Mayıs ve Haziran aylarında konu yargıya intikal ettirilerek çeşitli davalar ve karşı davalar açılmıştır. Şirket'in Torgoviy Port Ltd.'deki müşterek kontrolü fiilen sonra ermiş ve bu şirketin özkaynak yöntemi ile konsolidasyona dahil edilmesi en son 30 Eylül 2011 tarihli finansal tabloları üzerinden yapılmıştır. 31 Aralık 2016 ve 31 Aralık 2015 tarihleri itibarıyla Torgoviy Port Ltd.'e olan iştirak tutarının tamamına değer düşüklüğü ayrılmıştır.

Ünye Çimento	31 Aralık 2016	31 Aralık 2015
Toplam varlıklar	333.258.461	322.438.104
Dönen varlıklar	189.644.603	179.579.672
Duran varlıklar	143.613.858	142.858.432
Toplam kaynaklar	333.258.461	322.438.104
Kısa vadeli yükümlülükler	36.549.708	31.423.939
Uzun vadeli yükümlülükler	12.553.782	11.232.149
Özkaynaklar	284.154.971	279.782.016
Grup'un pay oranı	%40,03	%40,03
İştirakin defter değeri	113.747.235	111.996.741
Ünye Çimento	1 Ocak -	1 Ocak -
	31 Aralık 2016	31 Aralık 2015
Hasılat	250.739.712	222.299.279
Dönem net kârı	58.281.189	48.335.797
Diğer kapsamlı gelir	1.033.262	1.953.164
Grup'un dönem kârı payı	23.329.960	19.348.820

Grup, iştirakin özet finansal bilgilerini TFRS finansal tablolara göre sunmuştur.

31 Aralık 2016 tarihi itibarıyla Ünye Çimento'nun hisse senetleri BİST'te işlem görmekte olup Şirket'in sahip olduğu Ünye Çimento hisselerinin piyasa rayıcı 207.780.889 TL (31 Aralık 2015 - 180.076.771 TL)'dir. 2016 ve 2015 yıllarında Ünye Çimento'dan sırasıyla 21.996.312 TL ve 22.406.949 TL tutarında nakit temettü elde edilmiştir.

NUH ÇİMENTO SANAYİ A.Ş. VE BAĞLI ORTAKLIKLARI

31 ARALIK 2016 TARİHİNDE SONA EREN HESAP DÖNEMİNE AİT KONSOLİDE FİNANSAL TABLOLARA İLİŞKİN DİPNOTLAR
(TÜM TUTARLAR TÜRK LİRASI (TL) OLARAK GÖSTERİLMİŞTİR)

11. Yatırım amaçlı gayrimenkuller

	Açılış 1 Ocak 2016	İlaveler	Çıkışlar	Transferler	Kapanış 31 Aralık 2016
Yatırım amaçlı gayrimenkuller	186.377.441	31.436.053	(200.000)	-	217.613.494
- Arsalar	24.543.020	2.036.818	-	-	26.579.838
- Binalar	153.845.446	27.450.137	(200.000)	-	181.095.583
- Verilen avanslar	7.988.975	1.949.098	-	-	9.938.073
Birikmiş amortismanlar (-)	(6.461.442)	(2.908.536)	30.000	-	(9.339.978)
Net defter değeri	179.915.999				208.273.516

	Açılış 1 Ocak 2015	İlaveler	Çıkışlar	Transferler	Kapanış 31 Aralık 2015
Yatırım amaçlı gayrimenkuller	176.721.860	13.572.272	(3.916.691)	-	186.377.441
- Arsalar	28.309.711	-	(3.766.691)	-	24.543.020
- Binalar	142.947.129	11.048.317	(150.000)	-	153.845.446
- Verilen avanslar	5.465.020	2.523.955	-	-	7.988.975
Birikmiş amortismanlar (-)	(3.390.955)	(3.089.987)	19.500	-	(6.461.442)
Net defter değeri	173.330.905				179.915.999

Yatırım amaçlı gayrimenkuller, çarşı ve otel bloklarından ve Grup'un yatırım amaçlı elinde bulundurduğu arsa ve binalardan oluşmaktadır. Grup, yatırım amaçlı gayrimenkullere ilişkin değer kaybının olduğuna dair herhangi bir göstere olup olmadığını değerlendirmektedir. Eğer böyle bir göstere mevcutsa, o varlığın gerçeğe uygun değerini taşıyan değeri ile kıyaslamakta ve tespit edilen değer düşüklüklerini kayıtlara yansıtmaktadır.

Grup, maliyet-fayda dengesi prensibi çerçevesinde yatırım amaçlı gayrimenkullerinin gerçeğe uygun değerini her yıl tespit etmemektedir. Bu sebeple, yatırım amaçlı gayrimenkullerin bilanço tarihi itibarıyla gerçeğe uygun değeri açıklanamamıştır.

Grup'un 31 Aralık 2016 tarihinde sone eren hesap döneminde yatırım amaçlı gayrimenkullerinden elde ettiği kira geliri toplamı 17.171.725 TL'dir (31 Aralık 2015 - 14.128.419 TL). Grup'un yatırım amaçlı gayrimenkulleri için ödediği emlak vergisi 926.587 TL'dir (31 Aralık 2015 - 875.476 TL).

Grup, yatırım amaçlı gayrimenkullerinden çarşı ve otel bloklarını değer düşüklüğü testine tabi tutmuş ve 31 Aralık 2016 tarihi itibarıyla bağımsız değerlendirme uzmanlarının, indirgenmiş nakit akım yöntemini kullanarak yapmış olduğu değerlemelerine göre değer düşüklüğü tespit edilmemiştir. Değerleme çalışmasında doluluk oranları %60 - %75 aralığında değişmektedir ve iskonto oranı olarak %15,5 kullanılmıştır.

NUH ÇİMENTO SANAYİ A.Ş. VE BAĞLI ORTAKLIKLARI

31 ARALIK 2016 TARİHİNDE SONA EREN HESAP DÖNEMİNE AİT KONSOLİDE FİNANSAL TABLOLARA İLİŞKİN DİPNOTLAR
(TÜM TUTARLAR TÜRK LİRASI (TL) OLARAK GÖSTERİLMİŞTİR)

12. Maddi duran varlıklar

31 Aralık 2016 tarihi itibarıyla sona eren yıl için maddi duran varlıkların hareketleri aşağıdaki gibidir:

	Açılış 1 Ocak 2016	İlaveler	Çıkışlar	Transferler	Kapanış 31 Aralık 2016
Maliyet Değeri					
Arazi ve arsalar	49.448.387	1.327.081	(70.000)	-	50.705.468
Yeraltı ve yerüstü düzenleri	78.259.919	2.692.019	(1.746.455)	1.496.686	80.702.169
Binalar	152.941.143	543.511	(639.260)	59.059	152.904.453
Makine ve cihazlar	837.990.588	21.613.324	(30.294.611)	13.646.735	842.956.036
Taşıtlar	105.717.917	6.848.126	(3.108.828)	-	109.457.215
Döşeme ve demirbaşlar	45.397.748	3.317.500	(1.681.963)	46.776	47.080.061
Diğer maddi duran varlıklar	498.334	-	-	-	498.334
Yapılmakta olan yatırımlar	10.597.137	21.669.780	-	(15.249.256)	17.017.661
Özel maliyetler	10.847.592	1.161.726	(833.073)	-	11.176.245
Toplam	1.291.698.765	59.173.067	(38.374.190)	-	1.312.497.642
Birikmiş Amortismanlar ve değer düşüklüğü (-)					
Yeraltı ve yerüstü düzenleri	(45.243.439)	(4.088.414)	925.147	-	(48.406.706)
Binalar	(72.362.976)	(3.969.253)	191.332	-	(76.140.897)
Makine ve cihazlar	(526.887.996)	(39.596.455)	29.002.123	-	(537.482.328)
Taşıtlar	(72.420.213)	(7.883.418)	2.334.824	-	(77.968.807)
Döşeme ve demirbaşlar	(35.251.437)	(3.177.412)	1.623.852	-	(36.804.997)
Diğer maddi duran varlıklar	(497.467)	(306)	-	-	(497.773)
Özel maliyetler	(5.648.867)	(1.107.070)	547.144	-	(6.208.793)
Yapılmakta olan yatırımlar (*)	-	(3.771.224)	-	-	(3.771.224)
Toplam	(758.312.395)	(63.593.552)	34.624.422	-	(787.281.525)
Net defter değeri	533.386.370				525.216.117

(*) Yapılmakta olan yatırımlar üzerindeki 3.771.224 TL değer düşüklüğü tutarını temsil etmektedir ve yatırım faaliyetlerinden giderler hesabında muhasebeleştirilmiştir.

31 Aralık 2016 itibarı ile aktifleştirilen borçlanma maliyeti yoktur (31 Aralık 2015: Yoktur).

NUH ÇİMENTO SANAYİ A.Ş. VE BAĞLI ORTAKLIKLARI

31 ARALIK 2016 TARİHİNDE SONA EREN HESAP DÖNEMİNE AİT KONSOLİDE FİNANSAL TABLOLARA İLİŞKİN DİPNOTLAR
(TÜM TUTARLAR TÜRK LİRASI (TL) OLARAK GÖSTERİLMİŞTİR)

12. Maddi duran varlıklar (devamı)

31 Aralık 2015 tarihi itibarıyla sona eren yıl için maddi duran varlıkların hareketleri aşağıdaki gibidir:

	Açılış 1 Ocak 2015	İlaveler	Çıkışlar	Transferler	Kapanış 31 Aralık 2015
<u>Maliyet Değeri</u>					
Arazi ve arsalar	46.139.723	4.424.365	(1.115.701)	-	49.448.387
Yeraltı ve yerüstü düzenleri	74.715.029	1.390.958	-	2.153.932	78.259.919
Binalar	151.925.563	1.015.579	(474.005)	474.006	152.941.143
Makine ve cihazlar	830.842.920	16.950.738	(22.254.984)	12.451.914	837.990.588
Taşıtlar	93.505.538	20.920.623	(8.708.244)	-	105.717.917
Döşeme ve demirbaşlar	43.203.616	2.547.650	(357.233)	3.715	45.397.748
Diğer maddi duran varlıklar	500.489	-	(2.155)	-	498.334
Yapılmakta olan yatırımlar	8.590.226	17.997.982	-	(15.991.071)	10.597.137
Özel maliyetler	9.935.588	4.500	-	907.504	10.847.592
Toplam	1.259.358.692	65.252.395	(32.912.322)	-	1.291.698.765
<u>Birikmiş Amortismanlar(-)</u>					
Yeraltı ve yerüstü düzenleri	(41.095.940)	(4.147.499)	-	-	(45.243.439)
Binalar	(68.369.959)	(3.993.017)	-	-	(72.362.976)
Makine ve cihazlar	(509.212.607)	(38.670.536)	20.995.147	-	(526.887.996)
Taşıtlar	(70.652.962)	(7.509.496)	5.742.245	-	(72.420.213)
Döşeme ve demirbaşlar	(32.774.065)	(2.832.343)	354.971	-	(35.251.437)
Diğer maddi duran varlıklar	(498.690)	(932)	2.155	-	(497.467)
Özel maliyetler	(4.510.873)	(1.137.994)	-	-	(5.648.867)
Toplam	(727.115.096)	(58.291.817)	27.094.518	-	(758.312.395)
Net defter değeri	532.243.596				533.386.370

2016 ve 2015 yılları için, maddi ve maddi olmayan duran varlıklar ile yatırım amaçlı gayrimenkullerin cari dönem amortisman ve itfa payları giderlerinin (değer düşüklüğü hariç) dağılımı aşağıdaki gibidir:

	2016	2015
Satılan malın maliyeti	53.987.638	52.756.811
Genel yönetim giderleri	6.619.504	6.450.976
Satış ve pazarlama giderleri	4.224.947	3.795.038
	64.832.089	63.002.825

Grup'un aktif değerlerin toplam sigorta tutarları dönemler itibarıyla aşağıdaki gibidir:

	31 Aralık 2016	31 Aralık 2015
Sigorta bedeli	3.675.604.085	2.960.494.611

NUH ÇİMENTO SANAYİ A.Ş. VE BAĞLI ORTAKLIKLARI

31 ARALIK 2016 TARİHİNDE SONA EREN HESAP DÖNEMİNE AİT KONSOLİDE FİNANSAL TABLOLARA İLİŞKİN DİPNOTLAR
(TÜM TUTARLAR TÜRK LİRASI (TL) OLARAK GÖSTERİLMİŞTİR)

13. Maddi olmayan duran varlıklar

31 Aralık 2016 tarihi itibarıyla sona eren yıl için maddi olmayan duran varlıkların hareketleri aşağıdaki gibidir:

	Açılış 1 Ocak 2016	İlaveler	Çıkışlar	Kapanış 31 Aralık 2016
Maliyet değeri				
Haklar	36.923.386	2.176.533	(128.750)	38.971.169
Diğer maddi olmayan duran varlıklar	187.924	17.295	-	205.219
Toplam	37.111.310	2.193.828	(128.750)	39.176.388
Birikmiş itfa payları (-)				
Haklar	(7.594.730)	(2.093.924)	113.329	(9.575.325)
Diğer maddi olmayan duran varlıklar	(169.054)	(7.301)	-	(176.355)
Toplam	(7.763.784)	(2.101.225)	113.329	(9.751.680)
Net defter değeri	29.347.526	92.603	(15.421)	29.424.708

31 Aralık 2015 tarihi itibarıyla sona eren yıl için maddi olmayan duran varlıkların hareketleri aşağıdaki gibidir:

	Açılış 1 Ocak 2015	İlaveler	Çıkışlar	Kapanış 31 Aralık 2015
Maliyet değeri				
Haklar	34.873.700	2.299.686	(250.000)	36.923.386
Diğer maddi olmayan duran varlıklar	187.924	-	-	187.924
Toplam	35.061.624	2.299.686	(250.000)	37.111.310
Birikmiş itfa payları (-)				
Haklar	(6.205.880)	(1.613.850)	225.000	(7.594.730)
Diğer maddi olmayan duran varlıklar	(161.883)	(7.171)	-	(169.054)
Toplam	(6.367.763)	(1.621.021)	225.000	(7.763.784)
Net defter değeri	28.693.861			29.347.526

NUH ÇİMENTO SANAYİ A.Ş. VE BAĞLI ORTAKLIKLARI

31 ARALIK 2016 TARİHİNDE SONA EREN HESAP DÖNEMİNE AİT KONSOLİDE FİNANSAL TABLOLARA İLİŞKİN DİPNOTLAR
(TÜM TUTARLAR TÜRK LİRASI (TL) OLARAK GÖSTERİLMİŞTİR)

14. Şerefiye

	31 Aralık 2016	31 Aralık 2015
Şerefiye	24.910.842	24.910.842
Şerefiye değer düşüklüğü karşılığı	(5.843.775)	(5.843.775)
	19.067.067	19.067.067

Kudret Enerji hisseleri satın alım işlemi kapsamında muhasebeleştirilmiş olan şerefiye Şirket tarafından teste tabi tutulmuş ve 31 Aralık 2013 tarihi itibarıyla bağımsız değerlendirme uzmanlarının, indirgenmiş nakit akım yöntemini kullanarak yapmış olduğu değerlemelerine göre 5.843.775 TL değer düşüklüğü tespit edilmiş olup bu tutar 31 Aralık 2013 itibarıyla kayıtlara alınmıştır.

31 Aralık 2016 tarihi itibarıyla bağımsız değerlendirme uzmanlarının, indirgenmiş nakit akım yöntemini kullanarak yapmış olduğu değerlemelerine göre özsermaye değeri 14,8 - 18,2 milyon ABD Doları aralığı olarak tespit edilmiştir. Değerleme çalışmasında ABD Doları bazlı ağırlıklı ortalama sermaye maliyeti %9,62 (31 Aralık 2015: %9,11) olarak hesaplanmış ve birim elektrik satış fiyatları 10 yıllık alım garantisi dönemi boyunca sabit tutulmuş, sonraki dönemden itibaren yıllık ortalama tüketici enflasyonu oranında artacağı varsayılmıştır. Dönem boyunca tahmini ortalama elektrik üretimi 40.055 kWh (31 Aralık 2015: 40.038 kWh) olarak kabul edilmiştir.

15. Karşılıklar, koşullu varlık ve yükümlülükler

Kısa vadeli borç karşılıkları:

	31 Aralık 2016	31 Aralık 2015
Dava giderleri ve tazminat karşılığı	11.384.613	15.047.562
Diğer gider karşılıkları	-	300.056
	11.384.613	15.347.618

Dava giderleri ve tazminat karşılığının hareketleri aşağıdaki gibidir:

	2016	2015
1 Ocak	15.047.562	9.071.951
Ödemeler ve kapatılanlar	(4.906.534)	(681.393)
Dönem içinde ayrılan karşılık	1.243.585	6.657.004
31 Aralık	11.384.613	15.047.562

Uzun vadeli borç karşılıkları:

Arazi yeniden düzenleme gider karşılığı:

31 Aralık 2016 tarihi itibarıyla Şirket'in, mülkiyeti kendine ait olan ve mülkiyeti Hazine'ye ait olup işletme ruhsatları kendisinde bulunan maden sahaları bulunmaktadır. Şirket, 14 Aralık 2007 tarihinde Resmi Gazete'de yayımlanarak yürürlüğe giren ve daha sonra 23 Ocak 2012 tarihinde yeniden düzenlenen Çevre ve Orman Bakanlığı'nın "Madencilik Faaliyetleri ile Bozulan Arazilerin Doğaya Kazandırılması Yönetmeliği" (Yönetmelik) yükümlülüklerini yerine getirmek üzere, kullanmakta olduğu maden ocağı arazilerinde yeniden düzenlenen alanlara üst toprağın serilmesi ve arazinin yeniden bitkilendirilmesine ilişkin olarak 31 Aralık 2016 tarihi itibarıyla maden işletme ruhsatı olan arazilerin tüm kullanılabilir alanlarına ilişkin çevre düzenleme harcamaları ile ilgili toplam 5.895.941 TL (31 Aralık 2015: 5.895.941 TL) tutarında karşılık hesaplamıştır. Yönetmelik gereğince işletme faaliyetleri tamamlandıktan sonraki iki yıl içinde arazi faaliyet sonrası kullanımına uygun hale getirilir. İlgili çalışmaların bitiminden sonraki beş yıllık izleme süresi sonunda faaliyet sahiplerine alanı terk etme izni verilir.

NUH ÇİMENTO SANAYİ A.Ş. VE BAĞLI ORTAKLIKLARI

31 ARALIK 2016 TARİHİNDE SONA EREN HESAP DÖNEMİNE AİT KONSOLİDE FİNANSAL TABLOLARA İLİŞKİN DİPNOTLAR
(TÜM TUTARLAR TÜRK LİRASI (TL) OLARAK GÖSTERİLMİŞTİR)

15. Karşılıklar, koşullu varlık ve yükümlülükler (devamı)

Koşullu varlık ve yükümlülükler:

a) Grup tarafından verilen teminat, rehin ve ipotekler (TRİ) dönemler itibarıyla aşağıdaki gibidir:

	31 Aralık 2016	31 Aralık 2015
A. Şirket'in kendi tüzel kişiliği adına vermiş olduğu TRİ'lerin toplam tutarı	81.924.874	50.178.066
B. Tam konsolidasyon kapsamına dahil edilen ortaklıklar lehine verilmiş olan TRİ'lerin toplam tutarı	175.866.263	170.130.419
C. Olağan ticari faaliyetlerinin yürütülmesi amacıyla diğer 3. kişilerin borcunu temin amacıyla vermiş olduğu TRİ'lerin toplam tutarı	-	-
D. Diğer verilen TRİ'lerin toplam tutarı	-	23.832.000
Toplam	257.791.137	244.140.485

Ana ortaklık ve bağlı ortaklıklarının vermiş olduğu diğer TRİ'lerin toplam özkaynaklara oranı 31 Aralık 2016 tarihi itibarıyla %0'dır (31 Aralık 2015 - %2).

b) Grup tarafından üçüncü şahıslara verilen teminatların detayı aşağıdaki gibidir:

	31 Aralık 2016	31 Aralık 2015
Verilen teminat mektupları	64.641.927	28.760.594
Verilen ipotek ve teminatlar	193.149.210	215.379.891
Toplam	257.791.137	244.140.485

	Orijinal para birimi		TL değeri	
	31 Aralık 2016	31 Aralık 2015	31 Aralık 2016	31 Aralık 2015
Verilen teminat mektupları				
TL	64.641.927	28.760.594	64.641.927	28.760.594
Verilen ipotek ve teminatlar				
Avro	5.950.984	14.069.769	22.077.556	44.708.098
ABD Doları	41.558.725	44.162.408	146.253.465	128.406.618
TL	24.818.189	42.265.175	24.818.189	42.265.175
Toplam	257.791.137	244.140.485	257.791.137	244.140.485

c) 31 Aralık 2016 tarihi itibarıyla üçüncü kişiler tarafından ana ortaklık ve bağlı ortaklıkların aleyhine açılmış ve devam etmekte olan hukuki ihtilafların toplam tutarı 15.135.490 TL'dir (31 Aralık 2015 - 18.798.438 TL).

Grup yönetimi, yaptığı değerlendirme neticesinde 31 Aralık 2016 tarihi itibarıyla konsolide finansal tablolarda Ana Ortaklık ve bağlı ortaklıkların aleyhine açılmış ve devam etmekte olan davalar için toplam 11.384.613 TL (31 Aralık 2015 - 15.047.562 TL) tutarında karşılık ayırmıştır. Şirket yönetimi, devam eden diğer davalara ilişkin nakit çıkışı öngörmemektedir.

d) Nuh Enerji'nin, doğalgaz tedarikçisi bir şirkete vermiş olduğu doğalgaz alım taahhüdünün 2013 yılında yerine getirilmeyen bölümü ile ilgili, ilgili sözleşmede sözleşme süresini uzatıp taahhüdün eksik kalan kısmını devam eden yıllarda kapatma imkanı olduğu halde, ilgili tedarikçiden 24 Ocak 2014 tarihinde 3.750.877 TL eksik çekiş faturası gelmiştir. Şirket, faturanın haksız yere kesildiği iddiası ile faturaya itiraz etmiş ve konu mahkemeye intikal etmiştir. Şirket ve hukuk müşavirlerinin görüşü söz konusu ihtilafların Şirket lehine sonuçlanma ihtimalinin aksi ihtimale göre daha yüksek olduğu yönündedir. Bu nedenle TMS 37 uyarınca konuya ilişkin karşılık ayrılmamıştır. Ancak, ihtilafların sonucunun olumsuz yönde gerçekleşme ihtimali ile ilgili olarak koşullu bir yükümlülük bulunmaktadır.

e) 31 Aralık 2016 tarihi itibarıyla Grup'un 3. şahıslara ciro ettiği müşteri çek ve senetlerinin toplam tutarı 2.500.370 TL (31 Aralık 2015 - 1.337.009 TL)'dir.

NUH ÇİMENTO SANAYİ A.Ş. VE BAĞLI ORTAKLIKLARI

31 ARALIK 2016 TARİHİNDE SONA EREN HESAP DÖNEMİNE AİT KONSOLİDE FİNANSAL TABLOLARA İLİŞKİN DİPNOTLAR
(TÜM TUTARLAR TÜRK LİRASI (TL) OLARAK GÖSTERİLMİŞTİR)

16. Çalışanlara sağlanan faydalara ilişkin karşılıklar

Uzun vadeli çalışanlara sağlanan faydalar

	31 Aralık 2016	31 Aralık 2015
Kıdem tazminatı karşılığı	21.906.074	19.448.127
Kıdeme teşvik primi karşılığı	4.722.192	4.065.218
Kullanılmamış yıllık izin karşılığı	2.186.072	1.693.383
	28.814.338	25.206.728

31 Aralık 2016 ve 2015 tarihlerinde sona eren dönemler içinde kıdeme teşvik primi karşılığının hareketi aşağıdaki gibidir:

	31 Aralık 2016	31 Aralık 2015
1 Ocak	4.065.218	3.729.186
Dönem içinde ayrılan karşılık	1.050.979	533.596
Ödemeler	(394.005)	(197.564)
	4.722.192	4.065.218

Kıdem tazminatı karşılığı:

Grup'un aşağıda açıklanan yasal zorunluluk dışında yapılmış hiçbir emeklilik taahhüdü anlaşması yoktur.

Türk İş Kanunu'na göre, Grup bir senesini doldurmuş olan ve Grup'la ilişkisi kesilen veya emekli olan, 25 hizmet (kadınlarda 20) yılını dolduran ve emekliliğini kazanan, askere çağrılan veya vefat eden personeli için kıdem tazminatı ödemekle mükelleftir.

Ödenecek tazminatı her hizmet yılı için bir aylık maaş kadardır ve bu tutar 31 Aralık 2016 tarihi itibarıyla 4.297,21 TL (31 Aralık 2015 - 3.828,37 TL) ile sınırlandırılmıştır.

Kıdem tazminatı karşılığı yasal olarak herhangi bir fonlamaya tabi değildir ve herhangi bir fonlama şartı bulunmamaktadır.

Kıdem tazminatı karşılığı çalışanların emekliliği halinde ödenmesi gerekecek muhtemel yükümlülüğün bugünkü değerinin tahminiyle hesaplanır.

SPK Muhasebe Standartları, Grup'un kıdem tazminatı ve kıdeme teşvik primi karşılığını tahmin etmek için aktüer değerlendirme yöntemlerinin geliştirilmesini öngörmektedir. Buna göre toplam yükümlülüğün hesaplanmasında aşağıdaki aktüer öngörüler kullanılmıştır:

	31 Aralık 2016	31 Aralık 2015
Enflasyon oranı (%)	6	6
Faiz oranı (%)	10,5	10,5
İskonto oranı (%)	4,25	4,25

İleriki yıllar için Grup'ta kalan çalışanların gönüllü olarak işten ayrılma oranları %2,27 ile %10 aralığında değişmektedir.

Temel varsayım, her yıllık hizmet için belirlenen tavan karşılığının enflasyon ile orantılı olarak artmasıdır. Böylece uygulanan iskonto oranı enflasyonun beklenen etkilerinden arındırılmış gerçek oranı gösterir.

NUH ÇİMENTO SANAYİ A.Ş. VE BAĞLI ORTAKLIKLARI

31 ARALIK 2016 TARİHİNDE SONA EREN HESAP DÖNEMİNE AİT KONSOLİDE FİNANSAL TABLOLARA İLİŞKİN DİPNOTLAR
(TÜM TUTARLAR TÜRK LİRASI (TL) OLARAK GÖSTERİLMİŞTİR)

16. Çalışanlara sağlanan faydalara ilişkin karşılıklar (devamı)

Grup'un kıdem tazminatı karşılığı finansal durum tablosu tarihinde geçerli olan tavan tutarı üzerinden hesaplanmaktadır. 1 Ocak 2017 tarihi itibarıyla kıdem tazminatı tavanı 4.426,16 TL (1 Ocak 2016: 4.092,53 TL) yükselmiştir.

31 Aralık 2016 ve 2015 tarihlerinde sona eren dönemler için Grup'un kıdem tazminatı karşılıklarının hareketi aşağıdaki gibidir:

	2016	2015
1 Ocak	19.448.127	12.222.111
Faiz gideri	2.051.153	1.099.993
Cari dönem hizmet maliyeti	3.094.218	1.308.201
Ödemeler	(4.833.464)	(3.539.248)
Aktüeryal kayıp	2.146.040	8.357.070
31 Aralık	21.906.074	19.448.127

31 Aralık 2016 tarihi itibarıyla kıdem tazminatı karşılığı hesaplamasında aşağıdaki önemli varsayımlara duyarlılık analizi yapılmıştır:

Duyarlılık seviyesi	İskonto Oranı		Maaş Artış Oranı		İşten Gönüllü Ayrılma Oranı	
	%0,25 azalış (%10,25)	%0,25 artış (%10,75)	%0,25 azalış (%5,75)	%0,25 artış (%6,25)	%0,25 azalış	%0,25 artış
Kıdem tazminat yükümlülüğüne net etkisi	451.433	(434.934)	(454.095)	469.845	51.617	(50.046)

Yargıtay'ın kararları doğrultusunda, işten yaş harici emeklilik koşullarını sağlama nedeniyle ayrılan çalışanların yeni bir işyerine girmesi halinde dahi kıdem tazminatına hak kazanacağı karara bağlanmıştır. Bu sebeple, prim ödeme şartlarını yerine getiren ve ileride yerine getirmesi beklenen çalışanların kıdem tazminatı olarak işten ayrılacakları varsayılmış ve 31 Aralık 2016 tarihi itibarıyla kıdem tazminatı yükümlülüğü hesaplaması bu varsayım doğrultusunda yapılmıştır.

17. Diğer varlık ve yükümlülükler

a. Diğer dönen varlıklar

	31 Aralık 2016	31 Aralık 2015
KDV alacakları	8.494.114	7.290.684
Personel avansları	125.604	78.079
İş avansları	104.460	42.337
Diğer çeşitli dönen varlıklar	35.531	85
	8.759.709	7.411.185

b. Peşin ödenmiş giderler

	31 Aralık 2016	31 Aralık 2015
Kısa vadeli		
Verilen sipariş avansları	12.006.704	39.196.250
Gelecek aylara ait giderler	4.340.739	5.696.977
Şüpheli alacak karşılığı - verilen sipariş avansları (-)	(3.704.781)	(34.117.927)
	12.642.662	10.775.300

NUH ÇİMENTO SANAYİ A.Ş. VE BAĞLI ORTAKLIKLARI

31 ARALIK 2016 TARİHİNDE SONA EREN HESAP DÖNEMİNE AİT KONSOLİDE FİNANSAL TABLOLARA İLİŞKİN DİPNOTLAR
(TÜM TUTARLAR TÜRK LİRASI (TL) OLARAK GÖSTERİLMİŞTİR)

17. Diğer varlık ve yükümlülükler (devamı)

Şüpheli alacak karşılığının hareketleri aşağıdaki gibidir:

	2016	2015
1 Ocak	34.117.927	33.449.769
Kayıtlardan silinen	(31.004.548)	-
Dönem içinde ayrılan karşılık (*)	591.402	668.158
31 Aralık	3.704.781	34.117.927

(*) Uzun süredir hareket görmeyen stok avansları için karşılık ayrılmıştır.

	31 Aralık 2016	31 Aralık 2015
Uzun vadeli		
Verilen sipariş avansları	8.210.495	1.854.888
Gelecek yıllara ait giderler	267.090	599.283
	8.477.585	2.454.171

18. Özkaynaklar

a) Ödenmiş sermaye

31 Aralık 2016 ve 31 Aralık 2015 tarihleri itibarıyla Şirket'in ödenmiş sermayesi aşağıdaki gibidir:

Adı	31 Aralık 2016		31 Aralık 2015	
	Pay oranı	Pay tutarı	Pay oranı	Pay tutarı
Nuh Ticaret ve Sanayi A.Ş.	%44,12	66.280.583	%44,12	66.280.583
Partaş Tekstil İnş. San. ve Tic. A.Ş.	%15,94	23.943.979	%15,94	23.943.979
Diğer (*)	%39,94	59.989.038	%39,94	59.989.038
		150.213.600		150.213.600
Sermaye düzeltmesi farkları (**)		39.338.145		39.338.145
Toplam sermaye		189.551.745		189.551.745

(*) Sermayenin %5'inden daha azına sahip ortakların toplamını göstermektedir.

(**) Sermaye düzeltme farkları, sermayeye yapılan nakit ve nakit benzeri ilavelerin SPK Finansal Raporlama Standartları'na göre düzeltilmiş toplam tutarları ile düzeltme öncesindeki tutarları arasındaki farkı ifade eder. Sermaye düzeltmesi farklarının sermayeye eklenmek dışında bir kullanımı yoktur.

NUH ÇİMENTO SANAYİ A.Ş. VE BAĞLI ORTAKLIKLARI

31 ARALIK 2016 TARİHİNDE SONA EREN HESAP DÖNEMİNE AİT KONSOLİDE FİNANSAL TABLOLARA İLİŞKİN DİPNOTLAR
(TÜM TUTARLAR TÜRK LİRASI (TL) OLARAK GÖSTERİLMİŞTİR)

18. Özkaynaklar (devamı)

Şirket esas sermaye sistemine tabidir. Tamamı ödenmiş toplam sermayesi 150.213.600 TL olup, 1 TL nominal değerli 150.213.600 adet hisseden oluşmaktadır.

Sermaye düzeltmesi farkları bedelsiz sermaye artırım ve zarar mahsubunda kullanılabilir. Ayrıca, üzerinde kâr dağıtımını engelleyici herhangi bir kayıt bulunmayan yedek kalemlerinden kaynaklanan enflasyon düzeltme farkları kâr dağıtımında kullanılabilir.

(b) Kârdan ayrılan kısıtlanmış yedekler

31 Aralık 2016 ve 31 Aralık 2015 tarihleri itibarıyla kârdan ayrılan kısıtlanmış yedekler, yasal yedeklerden oluşmaktadır.

Türk Ticaret Kanunu (TTK)'na göre yasal yedekler I. Tertip ve II. Tertip olmak üzere aşağıdaki şekilde ayrılmaktadır:

a) I. Tertip yedek: Net kârın %5'i ödenmiş sermayenin %20'sine ulaşıncaya kadar I. Tertip yedek akçe olarak ayrılır.

b) II. Tertip yedek: Safi kârdan I. Tertip yedek akçe ve pay sahipleri için sermayenin %5'i tutarında kâr payı ayrıldıktan sonra, dağıtılmasına karar verilen kârın %10'u II. Tertip yedek akçe olarak ayrılır.

Şirket'in yasal kayıtlarındaki yasal ve olağanüstü yedeklerin tarihi değerleri aşağıdaki gibidir:

	31 Aralık 2016	31 Aralık 2015
Yasal yedekler	153.142.291	141.125.203
Olağanüstü yedekler	593.134.306	351.359.073
Toplam	746.276.597	492.484.276

(c) Geçmiş yıl kârları

"Ödenmiş Sermaye, Hisse Senedi İhraç Primleri, ve Kârdan Ayrılan Kısıtlanmış Yedekler" kalemleri yasal kayıtlardaki tutarları üzerinden gösterilmekte olup, TMS/TFRS çerçevesinde yapılan değerlemelerde ortaya çıkan farklılıklar geçmiş yıllar kâr/zararıyla ilişkilendirilmiştir. Net dönem kârı dışındaki birikmiş kâr/zararlar, özleri itibarıyla birikmiş kâr/zarar niteliğinde olan olağanüstü yedekler ile birlikte "Geçmiş Yıllar Kârları" kaleminde gösterilmiştir.

Kâr dağıtımı

	2016	2015
Yasal finansal tablolara göre önceki dönem net kârından yıl içinde ödenen temettülerin tutarları	127.681.560	111.158.061
Hisse başına ödenen temettü (TL)	0,85	0,74

Halka açık şirketler, kâr payı dağıtımlarını SPK'nın 23 Ocak 2015 tarihli Resmi Gazete'de yayınlanarak yürürlüğe giren II-19.1 No'lu Kâr Payı Tebliği'ne göre yaparlar.

Şirketler, kârlarını genel kurulları tarafından belirlenecek kâr dağıtım politikaları çerçevesinde ve ilgili mevzuat hükümlerine uygun olarak genel kurul kararıyla dağıtır. Söz konusu tebliğ kapsamında, asgari bir dağıtım oranı tespit edilmemiştir. Şirketler esas sözleşmelerinde veya kâr dağıtım politikalarında belirlenen şekilde kâr payı öderler. Ayrıca, kâr paylarının eşit veya farklı tutarlı taksitler halinde ödenebileceği ve ara dönem finansal tablolarda yer alan kâr üzerinden nakden kâr payı avansı dağıtılabilir.

TTK'ya göre ayrılması gereken yedek akçeler ile esas sözleşmede veya kâr dağıtım politikasında pay sahipleri için belirlenen kâr payı ayrılmadıkça; başka yedek akçe ayrılmasına, ertesi yıla kâr aktarılmasına ve intifa senedi sahiplerine, yönetim kurulu üyelerine, ortaklık çalışanlarına ve pay sahibi dışındaki kişilere kârdan pay dağıtılmasına karar verilemeyeceği gibi, pay sahipleri için belirlenen kâr payı nakden ödenmedikçe bu kişilere kârdan pay dağıtılamaz.

NUH ÇİMENTO SANAYİ A.Ş. VE BAĞLI ORTAKLIKLARI

31 ARALIK 2016 TARİHİNDE SONA EREN HESAP DÖNEMİNE AİT KONSOLİDE FİNANSAL TABLOLARA İLİŞKİN DİPNOTLAR
(TÜM TUTARLAR TÜRK LİRASI (TL) OLARAK GÖSTERİLMİŞTİR)

18. Özkaynaklar (devamı)

Şirketlerin geçmiş yıllar zararlarının; geçmiş yıllar kârları, paylara ilişkin primler dahil genel kanuni yedek akçe, sermaye hariç özkaynak kalemlerinin enflasyon muhasebesine göre düzeltilmesinden kaynaklanan tutarların toplamını aşan kısmı, net dağıtılabilir dönem kârının hesaplanmasında indirim kalemi olarak dikkate alınır.

İmtiyazlı pay sahiplerine, intifa senedi sahiplerine, yönetim kurulu üyelerine, ortaklık çalışanlarına ve pay sahibi dışındaki kişilere kârdan pay verilebilmesi için ortaklık esas sözleşmesinde hüküm bulunması zorunludur. Esas sözleşmede söz konusu kişilere kâr payı dağıtılması hususunda hüküm bulunmasına rağmen, kâr payına ilişkin olarak herhangi bir oran belirlenmemişse; bu kişilere dağıtılacak kâr payı tutarı, imtiyazdan kaynaklananlar hariç her durumda pay sahiplerine dağıtılan kâr payının dörtte birini aşamaz.

Özsermaye enflasyon düzeltmesi farkları ile olağanüstü yedeklerin kayıtlı değerleri bedelsiz sermaye artırımını; nakit kâr dağıtımını ya da zarar mahsubunda kullanılabilir. Ancak özsermaye enflasyon düzeltme farkları, nakit kâr dağıtımında kullanılması durumunda kurumlar vergisine tabi olacaktır.

Yasal yedekler ve statü yedekleri yasal kayıtlardaki tutarı ile gösterilmiştir. Bu kapsamda, TFRS esasları çerçevesinde yapılan değerlemelerde ortaya çıkan ve rapor tarihi itibarıyla kâr dağıtımına veya sermaye artırımına konu edilmeyen enflasyon düzeltmelerinden kaynaklanan farklılıkları, geçmiş yıllar kâr/zararlarıyla ilişkilendirilmiştir.

d) Yabancı para çevrim farkları

31 Aralık 2016 tarihi itibarıyla yabancı para çevrim farkları Şirket'in özkaynak yöntemiyle değerlendirilen yatırımlarındaki yabancı para çevrim farklarından Şirket'in payına düşen payı ifade etmektedir.

19. Satışlar ve satışların maliyeti

	1 Ocak - 31 Aralık 2016	1 Ocak - 31 Aralık 2015
Yurtiçi satışlar	827.244.318	886.056.804
Yurtdışı satışlar	100.509.860	106.580.655
Diğer satışlar	473.395	112.304
Satıştan iadeler (-)	(242.913)	(301.028)
Satış iskontoları (-)	(5.007.351)	(2.533.817)
	922.977.309	989.914.918
	1 Ocak - 31 Aralık 2016	1 Ocak - 31 Aralık 2015
Satılan mamullerin maliyeti	589.117.699	591.628.362
Satılan ticari mallar maliyeti	5.416.887	19.609.806
Satılan hizmet maliyeti	22.375.242	21.425.283
Diğer satışların maliyeti	841.153	365.846
	617.750.981	633.029.297

NUH ÇİMENTO SANAYİ A.Ş. VE BAĞLI ORTAKLIKLARI

31 ARALIK 2016 TARİHİNDE SONA EREN HESAP DÖNEMİNE AİT KONSOLİDE FİNANSAL TABLOLARA İLİŞKİN DİPNOTLAR
(TÜM TUTARLAR TÜRK LİRASI (TL) OLARAK GÖSTERİLMİŞTİR)

20. Niteliklerine göre giderler

	1 Ocak - 31 Aralık 2016	1 Ocak - 31 Aralık 2015
Genel üretim giderleri ve mamul ve yarı mamul değişimi	428.850.671	465.263.048
Personel giderleri	103.377.756	85.182.519
Amortisman ve itfa giderleri	64.832.089	63.002.825
Dışarıdan sağlanan fayda ve hizmetler	58.919.019	53.997.347
Satış nakliye giderleri	16.654.499	15.086.953
Vergi ve harçlar	8.789.084	6.881.943
Diğer faaliyet giderleri	26.419.121	26.204.890
	707.842.239	715.619.525
Satışların maliyeti	617.750.981	633.029.297
Pazarlama, satış ve dağıtım giderleri	18.558.951	26.158.480
Genel yönetim giderleri	71.451.038	56.423.639
Araştırma ve geliştirme giderleri	81.269	8.109
	707.842.239	715.619.525

Personel giderleri

2016 ve 2015 yılları için, personel giderlerinin dağılımı aşağıdaki gibidir:

	1 Ocak - 31 Aralık 2016	1 Ocak - 31 Aralık 2015
Genel yönetim giderleri	34.161.063	28.448.223
Satılan mal maliyeti	62.083.761	51.705.886
Pazarlama giderleri	7.132.932	5.028.410
	103.377.756	85.182.519

2016 ve 2015 yılları için, çalışanlara sağlanan faydalar aşağıdaki gibidir:

	1 Ocak - 31 Aralık 2016	1 Ocak - 31 Aralık 2015
Maaş ve ücretler	83.703.885	68.602.325
SSK işveren primleri	11.891.721	10.591.701
Kıdem tazminatı	4.833.465	3.539.248
Diğer sosyal yardımlar	2.554.680	2.251.681
Kıdeme teşvik primleri	394.005	197.564
	103.377.756	85.182.519

NUH ÇİMENTO SANAYİ A.Ş. VE BAĞLI ORTAKLIKLARI

31 ARALIK 2016 TARİHİNDE SONA EREN HESAP DÖNEMİNE AİT KONSOLİDE FİNANSAL TABLOLARA İLİŞKİN DİPNOTLAR
(TÜM TUTARLAR TÜRK LİRASI (TL) OLARAK GÖSTERİLMİŞTİR)

21. Esas faaliyetlerinden diğer gelirler/giderler

Esas faaliyetlerinden diğer gelirler

	1 Ocak - 31 Aralık 2016	1 Ocak - 31 Aralık 2015
Ticari alacak ve borçlar ile ilgili kambiyo kârları	28.602.562	14.074.368
Sigorta hasar geliri	1.785.250	1.588.796
Hurda satış gelirleri	1.296.956	1.088.806
Reeskont gelirleri	807.479	196.462
Taşeron hizmet gelirleri	703.370	1.738.000
Diğer gelirler	1.869.766	3.162.644
	35.065.383	21.849.076

Esas faaliyetlerinden diğer giderler

	1 Ocak - 31 Aralık 2016	1 Ocak - 31 Aralık 2015
Ticari alacak ve borçlar ile ilgili kambiyo zararları	22.903.132	9.955.621
Karşılık giderleri		
- Şüpheli alacak karşılığı (Dipnot 7)	12.888.324	21.676.010
- Dava karşılığı (Dipnot 15)	1.243.585	6.657.004
- Finansal yatırımlar değer düşüklüğü karşılığı (Dipnot 5)	328.214	-
Bağış ve yardımlar	8.222.063	6.946.442
Kaza ve hasar giderleri	1.657.393	1.434.217
Taşeron hizmet giderleri	658.337	1.613.906
Reeskont giderleri	580.627	2.345.573
Diğer giderler	2.884.419	1.608.873
	51.366.094	52.237.646

NUH ÇİMENTO SANAYİ A.Ş. VE BAĞLI ORTAKLIKLARI

31 ARALIK 2016 TARİHİNDE SONA EREN HESAP DÖNEMİNE AİT KONSOLİDE FİNANSAL TABLOLARA İLİŞKİN DİPNOTLAR
(TÜM TUTARLAR TÜRK LİRASI (TL) OLARAK GÖSTERİLMİŞTİR)

22. Yatırım faaliyetlerinden gelirler/giderler

Yatırım faaliyetlerinden gelirler

	1 Ocak - 31 Aralık 2016	1 Ocak - 31 Aralık 2015
Kira geliri ⁽¹⁾	17.171.725	14.128.419
Sabit kıymet satış kârı	1.135.322	3.434.128
Yatırım amaçlı gayrimenkul satış kârı	184.421	25.861.527
	18.491.468	43.424.074

⁽¹⁾ Yatırım amaçlı gayrimenkullerden elde edilen kira gelirlerinden oluşmaktadır.

Yatırım faaliyetlerinden giderler

	1 Ocak - 31 Aralık 2016	1 Ocak - 31 Aralık 2015
Yapılmakta olan yatırımlar değer düşüklüğü karşılığı	3.771.224	-
Yatırım amaçlı gayrimenkul amortisman gideri	2.906.539	2.793.051
Yatırım amaçlı gayrimenkul emlak vergisi	926.587	875.476
İştirak satış zararı	-	30.920.667
	7.604.350	34.589.194

23. Finansal gelirler ve finansal giderler

Finansal gelirler

	1 Ocak - 31 Aralık 2016	1 Ocak - 31 Aralık 2015
Kambiyo kârları	11.768.859	7.865.820
Faiz gelirleri	12.047.235	6.636.993
	23.816.094	14.502.813

Finansal giderler

	1 Ocak - 31 Aralık 2016	1 Ocak - 31 Aralık 2015
Kambiyo zararları	27.857.482	33.866.884
Faiz giderleri	9.469.327	13.537.420
	37.326.809	47.404.304

NUH ÇİMENTO SANAYİ A.Ş. VE BAĞLI ORTAKLIKLARI

31 ARALIK 2016 TARİHİNDE SONA EREN HESAP DÖNEMİNE AİT KONSOLİDE FİNANSAL TABLOLARA İLİŞKİN DİPNOTLAR
(TÜM TUTARLAR TÜRK LİRASI (TL) OLARAK GÖSTERİLMİŞTİR)

24. Vergi varlık ve yükümlülükleri

a) Kurumlar vergisi

Şirket ve konsolidasyon kapsamındaki Türkiye'de ve diğer ülkelerde kurulmuş bağlı ortaklık, iştirak ve müşterek yönetime tabi ortaklıklar, faaliyetlerini sürdürdükleri ülkelerin yürürlükte bulunan vergi mevzuatı ve uygulamalarına tabidir.

Türkiye'de kurumlar vergisi oranı %20'dir (2015 - %20). Kurumlar vergisi oranı kurumların ticari kazancına vergi yasaları gereğince indirimi kabul edilmeyen giderlerin ilave edilmesi, vergi yasalarında yer alan istisna ve indirimlerin indirilmesi sonucu bulunacak safi kurum kazancına uygulanır. Kurumlar vergisi, ilgili olduğu yıl sonunu takip eden dördüncü ayın yirmi beşinci günü akşamına kadar beyan edilmekte ve ilgili ayın sonuna kadar tek taksitte ödenmektedir.

Şirketler üçer aylık mali kârları üzerinden %20 oranında geçici vergi hesaplar ve o dönemi izleyen ikinci ayın 14 üncü gününe kadar beyan edip on yedinci günü akşamına kadar öderler. Yıl içinde ödenen geçici vergi o yıla ait olup izleyen yıl verilecek kurumlar vergisi beyannamesi üzerinden hesaplanacak kurumlar vergisinden mahsup edilir. Mahsuba rağmen ödenmiş geçici vergi tutarı kalmış ise bu tutar nakden iade alınabileceği gibi devlete karşı olan herhangi bir başka finansal borca da mahsup edilebilir.

Kurumlar Vergisi Kanunu'na göre beyanname üzerinde gösterilen mali zararlar 5 yılı aşmamak kaydıyla dönemin kurumlar vergisi matrahından indirilebilir. Beyanlar ve ilgili muhasebe kayıtları vergi dairesince beş yıl içerisinde incelenebilmekte ve vergi hesapları revize edilebilmektedir.

Türkiye'de mukim anonim şirketlerden, kurumlar vergisi ve gelir vergisinden sorumlu olmayanlar ve muaf tutulanlar haricindekilere yapılanlarla Türkiye'de mukim olan ve olmayan gerçek kişilere ve Türkiye'de mukim olmayan tüzel kişilere yapılan temettü ödemeleri %15 gelir vergisine tabidir.

Türkiye'de mukim anonim şirketlerden yine Türkiye'de mukim anonim şirketlere yapılan temettü ödemeleri gelir vergisine tabi değildir. Ayrıca kârın dağıtılmaması veya sermayeye eklenmesi durumunda gelir vergisi hesaplanmamaktadır.

Türk vergi mevzuatı, ana ortaklık olan şirketin bağlı ortaklıklarını konsolide ettiği finansal tabloları üzerinden vergi beyannamesi vermesine olanak tanımamaktadır. Bu sebeple Grup'un konsolide finansal tablolarına yansıtılan vergi yükümlülükleri, konsolidasyon kapsamına alınan tüm şirketler için ayrı ayrı hesaplanmıştır. 31 Aralık 2016 ve 31 Aralık 2015 tarihli finansal durum tablolarında ödenecek vergi tutarları her bir Bağlı Ortaklık için netleştirilmiş olup, konsolide finansal tablolarda ayrı sınıflandırılmaktadır. Mahsup edilen vergiler ve kurumlar vergisi karşılığı aşağıdaki gibi gösterilmiştir:

	31 Aralık 2016	31 Aralık 2015
Cari vergi karşılığı	(46.751.492)	(64.394.784)
Mahsup edilen vergiler	40.698.184	50.275.001
Dönem kârı vergi yükümlülüğü	(6.053.308)	(14.119.783)

31 Aralık 2016 ve 2015 tarihlerinde sona eren dönemlere ait konsolide vergi giderinin dağılımı aşağıdaki gibidir:

	1 Ocak - 31 Aralık 2016	1 Ocak - 31 Aralık 2015
Ertelenmiş vergi gideri	(296.227)	(1.612.936)
Kurumlar vergisi	(46.751.492)	(64.394.784)
Cari dönem kurumlar vergisi	(46.751.492)	(68.434.122)
Önceki dönem vergileri ile ilgili olarak yapılan düzeltmeler	-	4.039.338
Toplam vergi gideri	(47.047.719)	(66.007.720)

NUH ÇİMENTO SANAYİ A.Ş. VE BAĞLI ORTAKLIKLARI

31 ARALIK 2016 TARİHİNDE SONA EREN HESAP DÖNEMİNE AİT KONSOLİDE FİNANSAL TABLOLARA İLİŞKİN DİPNOTLAR
(TÜM TUTARLAR TÜRK LİRASI (TL) OLARAK GÖSTERİLMİŞTİR)

24. Vergi varlık ve yükümlülükleri (devamı)

b) Ertelenmiş vergi

Ertelenmiş vergi varlıkları, yükümlülükleri, gelirleri ve giderleri ile ertelenmiş vergi hesaplamalarına temel teşkil eden geçici farklar aşağıdaki gibidir:

	Toplam geçici farklar		Ertelenmiş vergi varlığı/(yükümlülüğü)	
	31 Aralık 2016	31 Aralık 2015	31 Aralık 2016	31 Aralık 2015
Alacak reeskontu	410.038	2.386.742	82.008	477.348
Şüpheli alacak karşılığı	23.806.979	20.811.072	4.761.396	4.162.214
Peşin ödenmiş giderler - şüpheli karşılıkları	3.704.781	3.113.379	740.956	622.676
Kullanılabilir yatırım indirimi	131.587.399	126.313.591	1.816.201	1.665.224
İndirilebilir geçmiş yıl zararları	154.741.778	145.971.038	30.948.356	29.194.208
Kıdem tazminatı karşılığı	21.906.074	19.448.127	4.381.215	3.889.625
Kullanılmayan izin yükü karşılığı	2.186.072	1.693.383	437.214	338.677
Kıdemli işçiliği teşvik primi	4.722.192	4.065.218	944.438	813.043
Maden sahaları çevre düzenlemesi karşılığı	5.895.941	5.895.941	1.179.188	1.179.188
Dava karşılıkları	9.142.808	13.860.468	1.828.562	2.772.094
Satıcı ve verilen senet borç reeskontu	(555.731)	(387.062)	(111.146)	(77.412)
Maddi ve maddi olmayan duran varlıklardaki geçici farklar	(119.439.439)	(100.246.063)	(22.135.691)	(20.609.478)
Stoklardaki geçici farklar	4.675.584	2.039.998	935.117	408.000
Diğer	(3.022.069)	876.104	(604.414)	175.221
İndirilebilir geçmiş yıl zararları için ayrılan karşılık	(124.558.090)	(125.014.020)	(24.911.618)	(25.002.804)
Kullanılabilir yatırım indirimi için ayrılan karşılık	(131.587.399)	(126.313.591)	(1.816.202)	(1.665.225)
Geçici farklar			(1.524.420)	(1.657.401)
Ertelenmiş vergi varlığı			13.287.443	13.253.728
Ertelenmiş vergi yükümlülüğü			(14.811.863)	(14.911.129)
Ertelenmiş vergi yükümlülüğü, net			(1.524.420)	(1.657.401)

NUH ÇİMENTO SANAYİ A.Ş. VE BAĞLI ORTAKLIKLARI

31 ARALIK 2016 TARİHİNDE SONA EREN HESAP DÖNEMİNE AİT KONSOLİDE FİNANSAL TABLOLARA İLİŞKİN DİPNOTLAR
(TÜM TUTARLAR TÜRK LİRASI (TL) OLARAK GÖSTERİLMİŞTİR)

24. Vergi varlık ve yükümlülükleri (devamı)

Ertelenmiş vergiye konu edilmeyen, karşılık ayrılan mali zararların yıllar itibarıyla detayı aşağıdaki gibidir:

	Geçmiş yıl zararları		Karşılık tutarları	
	31 Aralık 2016	31 Aralık 2015	31 Aralık 2016	31 Aralık 2015
2011	-	17.136.666	-	3.427.333
2012	15.538.433	15.538.433	3.107.687	3.107.687
2013	46.657.919	46.657.919	9.331.584	9.331.584
2014	22.717.187	22.717.187	4.543.437	4.543.437
2015	22.963.815	22.963.815	4.592.763	4.592.763
2016	16.680.736	-	3.336.147	-
Toplam karşılık tutarı	124.558.090	125.014.020	24.911.618	25.002.804

31 Aralık 2016 ve 2015 tarihlerinde sona eren dönemlere ait ertelenen vergi yükümlülüğünün hareketi aşağıdaki gibidir:

	31 Aralık 2016	31 Aralık 2015
1 Ocak	(1.657.401)	(1.715.879)
Cari dönem ertelenen vergi (gideri)	(296.227)	(1.612.936)
Diğer kapsamlı gelirler ertelenmiş vergi geliri	429.208	1.671.414
	(1.524.420)	(1.657.401)

Vergi öncesi dönem kârının hesaplanan kurumlar vergisi tutarı ile mutabakatı aşağıda sunulmuştur:

	1 Ocak - 31 Aralık 2016	1 Ocak - 31 Aralık 2015
Vergi karşılığı öncesi dönem kârı	219.540.722	240.007.560
%20 üzerinden vergi gideri	(43.908.144)	(48.001.512)
Vergi zararları için ayrılan karşılıktaki değişim	(4.100.218)	(4.371.744)
Özkaynak yöntemiyle değerlendirilen yatırımların kâr/zararlarındaki payların etkisi	4.665.992	4.033.470
Kanunen kabul edilmeyen giderler	(6.456.487)	(12.907.177)
Temettüye ilişkin stopaj gideri	-	(11.167.803)
Önceki dönem vergi düzeltmesi	-	4.039.338
Diğer kalıcı farklar	2.751.138	2.367.708
Toplam vergi gideri	(47.047.719)	(66.007.720)

NUH ÇİMENTO SANAYİ A.Ş. VE BAĞLI ORTAKLIKLARI

31 ARALIK 2016 TARİHİNDE SONA EREN HESAP DÖNEMİNE AİT KONSOLİDE FİNANSAL TABLOLARA İLİŞKİN DİPNOTLAR
(TÜM TUTARLAR TÜRK LİRASI (TL) OLARAK GÖSTERİLMİŞTİR)

25. Hisse başına kazanç

Hisse başına kâr, net kârın ilgili yıl içinde mevcut hisselerin ağırlıklı ortalama adedine bölünmesi ile tespit edilir.

Şirketler mevcut hissedarlara birikmiş kârlardan hisseleri oranında hisse dağıtarak ("Bedelsiz Hisseler") sermayelerini arttırabilir. Hisse başına kâr hesaplanırken, bu bedelsiz hisse ihracı çıkarılmış hisseler olarak sayılır. Dolayısıyla hisse başına kâr hesaplamasında kullanılan ağırlıklı hisse adedi ortalaması, hisselerin bedelsiz olarak çıkarılmasını geriye dönük olarak uygulamak suretiyle elde edilir.

Hisse başına esas kâr, hissedarlara ait net kârın çıkarılmış adi hisselerin ağırlıklı ortalama adedine bölünmesi ile hesaplanır.

	31 Aralık 2016	31 Aralık 2015
Dönem kârı	172.493.003	174.138.010
Adi hisse senetlerinin ağırlıklı ortalama adedi (1 TL nominal değerdeki hisseye isabet eden)	150.213.600	150.213.600
Hisse Başına Kazanç (TL)	1,15	1,16

Ayrıca Şirket cari dönemde hisse başına 0,85 TL temettü dağıtımını yapmıştır (31 Aralık 2015 - 0,74 TL).

26. İlişkili taraf açıklamaları

İlişkili taraflardan kısa vadeli ticari alacaklar:

	31 Aralık 2016	31 Aralık 2015
Kovcheg Ltd. ⁽¹⁾	8.061.614	8.071.791
Trade Port	2.604.848	2.604.848
Nuh Cement BG Jsc ⁽²⁾	1.763.133	1.590.457
Nuh Beton LLC ⁽³⁾	888.770	991.295
Çimpaş Çimento İnşaat Mlz. Paz. A.Ş. ⁽²⁾	24.784	43.505
Nuh Çimento Eğitim ve Sağlık Vakfı ⁽⁴⁾	20.229	4.200
Cementos Esfera ⁽²⁾	16.560	14.184
	13.379.938	13.320.280
Şüpheli alacak karşılığı		
Kovcheg Ltd.	(8.061.614)	(8.071.791)
Trade Port	(2.604.848)	(2.604.848)
Nuh Cement BG Jsc	(1.763.133)	-
Nuh Beton LLC	(888.770)	-
	61.573	2.643.641

İlişkili taraflardan olan diğer ticari alacaklar Şirket ve bağlı ortaklıklarının ilişkili taraflara yaptığı çimento, malzeme ve sabit kıymet satışından oluşmuştur.

⁽¹⁾ Müşterek yönetime tabi işletmeler

⁽²⁾ Şirket'in finansal yatırımları

⁽³⁾ Bağlı ortaklık

⁽⁴⁾ Şirket tarafından kurulan Bakanlar Kurulu kararı ile kamuya yararlı vakıflar statüsünde kurulan vakıf

NUH ÇİMENTO SANAYİ A.Ş. VE BAĞLI ORTAKLIKLARI

31 ARALIK 2016 TARİHİNDE SONA EREN HESAP DÖNEMİNE AİT KONSOLİDE FİNANSAL TABLOLARA İLİŞKİN DİPNOTLAR
(TÜM TUTARLAR TÜRK LİRASI (TL) OLARAK GÖSTERİLMİŞTİR)

26. İlişkili taraf açıklamaları (devamı)

İlişkili taraflardan kısa vadeli diğer alacaklar:

	31 Aralık 2016	31 Aralık 2015
Kovcheg Ltd. ^{(1) (1)}	-	22.902.304
Nuh Beton Torgoviy Port Ltd. ^{(1) (1)}	-	6.165.847
	-	29.068.151
Şüpheli alacak karşılığı		
Kovcheg Ltd. ⁽¹⁾	-	(22.902.304)
Nuh Beton Torgoviy Port Ltd. ^{(1) (1)}	-	(6.165.847)
	-	-

⁽¹⁾ Şirket ve bağlı ortaklığı tarafından verilen borçlardır ve 2016 yılı içinde söz konusu alacak ve bu alacağa ilişkin karşılık kayıtlardan çıkartılmıştır.

⁽¹⁾ Müşterek yönetime tabi işletmeler

İlişkili taraflara kısa vadeli ticari borçlar:

Yoktur (31 Aralık 2015 - Yoktur).

2016 ve 2015 yıllarında ilişkili taraflara yapılan satışlar aşağıdaki gibidir:

	31 Aralık 2016	31 Aralık 2015
Çimpaş Çimento İnşaat Mlz Paz. A.Ş. ⁽²⁾	151.794	9.583.396
Nuh Cement BG Jsc ⁽²⁾	-	1.689.740
Tan Kömür ⁽¹⁾	-	32.373
	151.794	11.305.509

İlişkili taraflardan olan alımlar:

	31 Aralık 2016	31 Aralık 2015
Çimpaş Çimento İnşaat Mlz. Paz. A.Ş. ⁽²⁾	-	35.690
	-	35.690

2016 ve 2015 yıllarında ilişkili taraflardan elde edilen faiz gelirleri aşağıdaki gibidir:

	31 Aralık 2016	31 Aralık 2015
Tan Kömür ⁽¹⁾	-	207.965
		207.965

⁽¹⁾ Müşterek yönetime tabi işletmeler.

⁽²⁾ Şirket'in finansal yatırımları.

31 Aralık 2016 tarihi itibarıyla Yönetim Kurulu Başkan ve Üyeleri gibi üst düzey yöneticilere sağlanan ücret ve benzeri menfaatlerin toplam tutarı 12.793.107 TL'dir (31 Aralık 2015 - 10.817.668 TL).

NUH ÇİMENTO SANAYİ A.Ş. VE BAĞLI ORTAKLIKLARI

31 ARALIK 2016 TARİHİNDE SONA EREN HESAP DÖNEMİNE AİT KONSOLİDE FİNANSAL TABLOLARA İLİŞKİN DİPNOTLAR
(TÜM TUTARLAR TÜRK LİRASI (TL) OLARAK GÖSTERİLMİŞTİR)

27. Finansal araçlardan kaynaklanan risklerin niteliği ve düzeyi

Grup, faaliyetlerinden dolayı, borç ve sermaye piyasası fiyatlarındaki, döviz kurları ile faiz oranlarındaki değişimlerin etkileri dahil çeşitli finansal risklere maruz kalmaktadır. Bu riskler, piyasa riski (kur riski ve faiz oranı riskini içerir), kredi riski ve likidite riskidir. Grup'un genel risk yönetimi programı, mali piyasaların öngörülemezliğine ve değişkenliğine odaklanmakta olup, Grup'un mali performansı üzerindeki potansiyel olumsuz etkilerin en aza indirgenmesini amaçlamıştır. Grup, risk yönetimini etkin gerçekleştirmek amacıyla yıl içinde Finansman ve Risk Yönetim Kurulu toplantıları yapmaktadır. Bu toplantıda, mali performansı değerlendirmenin yanı sıra Grup'un ticari ve finansal riskleri de değerlendirilmektedir.

Kredi riski

Finansal araçları elinde bulundurmamak, karşı tarafın anlaşmanın gereklerini yerine getirememesi riskini de taşımaktadır. Grup yönetimi bu riskleri, her anlaşmada bulunan karşı taraf (ilişkili taraflar hariç) için ortalama riski kısıtlayarak ve gerektiği takdirde teminat alarak karşılamaktadır. Tahsilat riski, esas olarak ticari alacaklarından doğabilmektedir. Grup, bayilerinden ya da diğer müşterilerinden doğabilecek bu riski, bayiler için belirlenen kredi limitlerini alınan teminatlar ile sınırlandırarak yönetmektedir. Kredi limitlerinin kullanımı Grup tarafından sürekli olarak izlenmekte ve müşterinin finansal pozisyonu, geçmiş tecrübeler ve diğer faktörler göz önüne alınarak müşterinin kredi kalitesi sürekli değerlendirilmektedir.

Ticari alacaklar, Grup yönetimince geçmiş tecrübeler ve cari ekonomik durum göz önüne alınarak değerlendirilmekte ve uygun miktarda şüpheli alacak karşılığı ayrılarak mali tablolarda gösterilmektedir.

31 Aralık 2016	Ticari alacaklar		Diğer Alacaklar		Bankalardaki Mevduat	Diğer ⁽¹⁾
	İlişkili taraf	Diğer Taraf	İlişkili Taraf	Diğer Taraf		
Raporlama tarihi itibarıyla maruz kalınan azami kredi riski (A+B+C+D)	61.573	290.483.888	-	3.515.125	81.388.083	12.915.134
- Azami riskin teminat ile güvence altına alınmış kısmı ⁽²⁾	-	(91.137.050)	-	-	-	-
A. Vadesi geçmemiş ya da değer düşüklüğüne uğramamış finansal varlıkların net defter değeri	45.013	267.026.441	-	3.515.125	81.388.083	12.915.134
B. Koşulları yeniden görüşülmüş bulunan, aksi takdirde vadesi geçmiş veya değer düşüklüğüne uğramış sayılacak finansal varlıkların defter değeri	-	-	-	-	-	-
C. Vadesi geçmiş ancak değer düşüklüğüne uğramamış varlıkların net defter değeri	16.560	23.457.447	-	-	-	-
- Teminat, vs. ile güvence altına alınmış kısmı	-	(17.922.618)	-	-	-	-
D. Değer düşüklüğüne uğrayan varlıkların net defter değerleri	-	-	-	-	-	-
- Vadesi geçmiş (brüt defter değeri)	13.318.365	71.918.355	-	1.310.637	-	-
- Değer düşüklüğü (-) (Not 7)	(13.318.365)	(71.918.355)	-	(1.310.637)	-	-
- Net değer teminat ile güvence altına alınmış kısmı	-	-	-	-	-	-

NUH ÇİMENTO SANAYİ A.Ş. VE BAĞLI ORTAKLIKLARI

31 ARALIK 2016 TARİHİNDE SONA EREN HESAP DÖNEMİNE AİT KONSOLİDE FİNANSAL TABLOLARA İLİŞKİN DİPNOTLAR
(TÜM TUTARLAR TÜRK LİRASI (TL) OLARAK GÖSTERİLMİŞTİR)

27. Finansal araçlardan kaynaklanan risklerin niteliği ve düzeyi (devamı)

	Ticari alacaklar		Diğer Alacaklar		Bankalardaki Mevduat	Diğer ⁽¹⁾
	İlişkili taraf	Diğer Taraf	İlişkili Taraf	Diğer Taraf		
31 Aralık 2015						
Raporlama tarihi itibarıyla maruz kalınan azami kredi riski (A+B+C+D)	2.643.641	296.206.534	-	5.961.183	91.406.101	11.466.922
- Azami riskin teminat ile güvence altına alınmış kısmı ⁽²⁾	-	(111.168.832)	-	-	-	-
A. Vadesi geçmemiş ya da değer düşüklüğüne uğramamış finansal varlıkların net defter değeri	52.613	269.768.134	-	5.961.183	91.406.101	11.466.922
B. Koşulları yeniden görülmüş bulunan, aksi takdirde vadesi geçmiş veya değer düşüklüğüne uğramış sayılacak finansal varlıkların defter değeri	-	-	-	-	-	-
C. Vadesi geçmiş ancak değer düşüklüğüne uğramamış varlıkların net defter değeri	2.591.028	26.438.400	-	-	-	-
- Teminat, vs. ile güvence altına alınmış kısmı	-	(15.334.548)	-	-	-	-
D. Değer düşüklüğüne uğrayan varlıkların net defter değerleri	-	-	-	-	-	-
- Vadesi geçmiş (brüt defter değeri)	10.676.639	62.133.395	29.068.151	1.310.637	-	-
- Değer düşüklüğü (-) (Not 7)	(10.676.639)	(62.133.395)	(29.068.151)	(1.310.637)	-	-
- Net değer teminat ile güvence altına alınmış kısmı	-	-	-	-	-	-

⁽¹⁾ Nakit ve nakit benzerleri içerisinde yer alan alınan çekler ve diğer hazır değerlerin toplamından oluşmaktadır.

⁽²⁾ Alınan teminatların tümü teminat mektuplarından oluşmaktadır.

NUH ÇİMENTO SANAYİ A.Ş. VE BAĞLI ORTAKLIKLARI

31 ARALIK 2016 TARİHİNDE SONA EREN HESAP DÖNEMİNE AİT KONSOLİDE FİNANSAL TABLOLARA İLİŞKİN DİPNOTLAR
(TÜM TUTARLAR TÜRK LİRASI (TL) OLARAK GÖSTERİLMİŞTİR)

27. Finansal araçlardan kaynaklanan risklerin niteliği ve düzeyi (devamı)

Kredi riski

Vadesi geçmiş ancak değer düşüklüğüne uğramamış varlıkların yaşlandırması aşağıdaki gibidir:

31 Aralık 2016:	Ticari alacaklar (*)	Diğer alacaklar
Vadesi üzerinden 1-90 gün geçmiş	12.207.283	-
Vadesi üzerinden 3-6 ay geçmiş	9.224.226	-
Vadesi üzerinden 6-9 ay geçmiş	1.235.327	-
Vadesi üzerinden 9-12 ay geçmiş	543.514	-
Vadesini 1 yıldan fazla geçmiş	263.656	-
	23.474.006	-
Teminat ile güvence altına alınmış kısmı (-)	(17.922.618)	-
31 Aralık 2015:	Ticari alacaklar (*)	Diğer alacaklar
Vadesi üzerinden 1-90 gün geçmiş	10.817.929	2.409
Vadesi üzerinden 3-6 ay geçmiş	7.414.807	-
Vadesi üzerinden 6-9 ay geçmiş	4.793.697	397.618
Vadesi üzerinden 9-12 ay geçmiş	1.038.307	592.125
Vadesini 1 yıldan fazla geçmiş	2.373.660	1.598.876
	26.438.400	2.591.028
Teminat ile güvence altına alınmış kısmı (-)	(15.334.548)	-

(*) 16.560 TL'si (31 Aralık 2015 - 2.591.028 TL) ilişkili kuruluşlardan alacaklardır.

Grup'un kredi riski çoğunlukla ticari alacaklarından kaynaklanmaktadır.

Vadesi geçmiş ticari alacaklar, Grup yönetimince geçmiş tecrübeler ve cari ekonomik durum göz önüne alınarak değerlendirilmekte ve uygun oranda şüpheli alacak karşılığı ayrıldıktan sonra finansal durum tablosunda net olarak gösterilmektedir. Şirket'in nakit ve nakit benzerleri içerisinde yer alan ve vadesi finansal durum tablosu tarihi öncesi olan alınan çekler "Diğer" adı altında gösterilmiştir. Grup yönetimi mevcut ayrılan karşılıklar dışında Şirket'in alacakları ile ilgili ek risk öngörmemektedir.

NUH ÇİMENTO SANAYİ A.Ş. VE BAĞLI ORTAKLIKLARI

31 ARALIK 2016 TARİHİNDE SONA EREN HESAP DÖNEMİNE AİT KONSOLİDE FİNANSAL TABLOLARA İLİŞKİN DİPNOTLAR
(TÜM TUTARLAR TÜRK LİRASI (TL) OLARAK GÖSTERİLMİŞTİR)

27. Finansal araçlardan kaynaklanan risklerin niteliği ve düzeyi (devamı)

Likidite Riski

İhtiyatlı likidite riski yönetimi, yeterli ölçüde nakit ve menkul kıymet tutmayı, yeterli miktarda kredi işlemleri ile fon kaynaklarının kullanılabilirliğini ve piyasa pozisyonlarını kapatabilme gücünü ifade eder.

Finansal araçları elinde bulundurmamak, karşı tarafın anlaşmanın gereklerini yerine getirmeme riskini de taşımaktadır. Grup yönetimi bu riskleri, her anlaşmada bulunan karşı taraf (ilişkili taraflar hariç) için ortalama riski kısıtlayarak ve gerektiği takdirde teminat alarak karşılamaktadır.

Mevcut ve ilerideki muhtemel borç gereksinimlerinin fonlanabilme riski, yeterli sayıda ve yüksek kalitedeki kredi sağlayıcılarının erişilebilirliğinin sürekli kılınması suretiyle yönetilmektedir.

Grup'un 31 Aralık 2016 ve 2015 tarihleri itibarıyla, vade tarihlerine göre, indirgenmemiş ticari ve finansal borçlarının vade dağılımları aşağıdaki gibidir:

31 Aralık 2016:

Sözleşme uyarınca vadeler	Defter Değeri	Sözleşme uyarınca nakit çıkışlar toplamı (=I+II+III+IV)	3 aydan kısa (I)	3-12 ay arası (II)	1-5 yıl arası (III)	5 yıldan uzun (IV)
Türev olmayan finansal yükümlülükler						
Banka kredileri	151.733.293	159.863.324	20.864.452	35.022.320	103.976.552	-
Ticari borçlar	78.212.193	78.767.923	78.767.923	-	-	-
Diğer borçlar	5.209.060	5.209.060	5.209.060	-	-	-

31 Aralık 2015:

Sözleşme uyarınca vadeler	Defter Değeri	Sözleşme uyarınca nakit çıkışlar toplamı (=I+II+III+IV)	3 aydan kısa (I)	3-12 ay arası (II)	1-5 yıl arası (III)	5 yıldan uzun (IV)
Türev olmayan finansal yükümlülükler						
Banka kredileri	184.923.096	202.757.290	18.359.119	49.509.495	134.888.676	-
Ticari borçlar	61.799.107	62.186.169	62.186.169	-	-	-
Diğer borçlar	8.533.613	8.533.613	8.533.613	-	-	-

27. Finansal araçlardan kaynaklanan risklerin niteliği ve düzeyi (devamı)

Faiz haddi riski

Faiz pozisyonu tablosu 31 Aralık 2016 ve 2015 tarihleri itibarıyla aşağıdaki gibidir:

	31 Aralık 2016	31 Aralık 2015
Sabit faizli finansal araçlar		
Vadeli TL mevduatlar	20.674.799	66.218.168
Vadeli döviz mevduatlar	59.425.249	24.089.637
Finansal borçlar TL	29.447.038	49.521.937
Finansal borçlar döviz	18.298.382	25.074.467
Değişken faizli finansal araçlar		
Finansal borçlar döviz	103.987.873	110.326.692

31 Aralık 2016 tarihi itibarıyla ABD Doları cinsinden olan değişken faiz 100 baz puan yüksek/düşük olsaydı ve diğer tüm değişkenler sabit kalsaydı, vergi öncesi kâr 317.736 TL (31 Aralık 2015 - 338.285 TL) daha düşük/yüksek olacaktı.

31 Aralık 2016 ve 2015 tarihleri itibarıyla değişken faizli TL kredi bulunmamaktadır.

Yabancı para riski

Kısa ve uzun vadeli kredilerin yabancı para biriminde olması nedeniyle, yabancı para cinsinden yapılacak ödemeler, kurların Türk Lirası aleyhine yükseldiği durumlarda, yabancı para riski yaratmaktadır. Ayrıca, Grup'un yabancı şirketlerle ticari faaliyetlerde bulunması sebebiyle döviz cinsinden borçlu veya alacaklı bulunulan meblağların Türk Lirası'na çevrilmesinden dolayı kur değişikliklerinden doğan döviz kuru riskine maruz kalmaktadır. Söz konusu döviz kuru riski, döviz pozisyonunun analiz edilmesi ile takip edilmekte ve sınırlandırılmaktadır. Grup, ileride oluşacak ticari işlemler ve kayda alınan aktif ve pasiflerden ötürü ortaya çıkan kur riskini yönetmek için, döviz sepetini mümkün olduğunca çeşitlendirmeye yönelik bir politika izlemektedir.

NUH ÇİMENTO SANAYİ A.Ş. VE BAĞLI ORTAKLIKLARI

31 ARALIK 2016 TARİHİNDE SONA EREN HESAP DÖNEMİNE AİT KONSOLİDE FİNANSAL TABLOLARA İLİŞKİN DİPNOTLAR
(TÜM TUTARLAR TÜRK LİRASI (TL) OLARAK GÖSTERİLMİŞTİR)

27. Finansal araçlardan kaynaklanan risklerin niteliği ve düzeyi (devamı)

31 Aralık 2016 ve 2015 tarihleri itibarıyla yabancı paralarla temsil edilen ve kur garantisi olmayan alacak ve borçlar ile aktifte mevcut yabancı paraların dökümü aşağıdaki gibidir:

	31 Aralık 2016						
	TL Karşılığı (Fonksiyonel para birimi)	ABD Doları	Avro	GBP	Yen	CHF	Ruble
1. Ticari alacaklar	1.593.851	411.747	39.038	-	-	-	-
2a. Parasal finansal varlıklar	61.246.192	17.397.173	5.908	5	-	-	2.120
2b. Parasal olmayan finansal varlıklar	1.054.658	299.687	-	-	-	-	-
3. Diğer	-	-	-	-	-	-	-
4. Dönen varlıklar (1+2+3)	63.894.701	18.108.607	44.946	5	-	-	2.120
6b. Parasal olmayan finansal varlıklar	2.903.862	-	774.112	-	-	9.283	-
8. Duran varlıklar (5+6+7)	2.903.862	-	774.112	-	-	9.283	-
9. Toplam varlıklar (4+8)	66.798.563	18.108.607	819.058	5	-	9.283	2.120
10. Ticari borçlar	(1.244.745)	(279.950)	(69.960)	-	-	-	-
11. Finansal yükümlülükler	(41.030.720)	(9.326.179)	(2.213.006)	-	-	-	-
12a. Parasal olan diğer yükümlülükler	(1.798.186)	(510.490)	(450)	-	-	-	-
13. Kısa vadeli yükümlükler (10+11+12)	(44.073.651)	(10.116.619)	(2.283.416)	-	-	-	-
15. Finansal yükümlülükler	(81.255.537)	(20.222.546)	(2.719.306)	-	-	-	-
16 b. Parasal olmayan diğer yükümlülükler	(8.532.490)	(2.409.731)	(14.061)	-	-	-	-
17. Uzun vadeli yükümlülükler (14+15+16)	(89.788.027)	(22.632.277)	(2.733.367)	-	-	-	-
18. Toplam yükümlülükler (13+17)	(133.861.678)	(32.748.896)	(5.016.783)	-	-	-	-
20. Net yabancı para varlık/(yükümlülük) pozisyonu (9+18)	(67.063.115)	(14.640.289)	(4.197.725)	5	-	9.283	2.120
21. Parasal kalemler net yabancı para varlık/(yükümlülük) pozisyonu (1+2a+3-10-11-12a-15)	(62.489.145)	(12.530.245)	(4.957.776)	5	-	-	2.120
23. İhracat*	101.604.886	33.573.872	309.912	-	-	-	-
24. İthalat*	100.268.347	27.785.851	5.135.943	-	-	-	-

* İhracat ve ithalat tutarlarının Türk Lirasına çevrilmesinde ağırlıklı ortalama kurlar esas alınmıştır.

NUH ÇİMENTO SANAYİ A.Ş. VE BAĞLI ORTAKLIKLARI

31 ARALIK 2016 TARİHİNDE SONA EREN HESAP DÖNEMİNE AİT KONSOLİDE FİNANSAL TABLOLARA İLİŞKİN DİPNOTLAR
(TÜM TUTARLAR TÜRK LİRASI (TL) OLARAK GÖSTERİLMİŞTİR)

31 Aralık 2015

TL Karşılığı (Fonksiyonel para birimi)	ABD Doları	Avro	GBP	Yen	CHF	Ruble
5.374.831	881.246	870.149	-	-	-	1.200.000
25.715.034	8.727.359	106.766	5	-	-	2.120
743.223	255.244	-	250	-	-	-
-	-	-	-	-	-	-
31.833.088	9.863.849	976.915	255	-	-	1.202.120
2.408.065	-	757.825	-	-	-	-
2.408.065	-	757.825	-	-	-	-
34.241.153	9.863.849	1.734.740	255	-	-	1.202.120
(754.455)	(105.097)	(140.545)	(530)	-	-	-
(34.955.723)	(8.739.694)	(3.003.584)	-	-	-	-
(1.500.269)	(515.490)	(450)	-	-	-	-
(37.210.447)	(9.360.281)	(3.144.579)	(530)	-	-	-
(100.383.957)	(29.177.541)	(4.892.793)	-	-	-	-
(5.303.710)	(1.819.316)	(4.364)	-	-	-	-
(105.687.667)	(30.996.857)	(4.897.157)	-	-	-	-
(142.898.114)	(40.357.138)	(8.041.736)	(530)	-	-	-
(108.656.961)	(30.493.289)	(6.306.996)	(275)	-	-	1.202.120
(106.504.539)	(28.929.217)	(7.060.457)	(525)	-	-	1.202.120
107.356.871	38.255.837	1.016.665	-	-	-	-
121.075.687	37.398.882	4.223.895	-	290.000.000	-	-

NUH ÇİMENTO SANAYİ A.Ş. VE BAĞLI ORTAKLIKLARI

31 ARALIK 2016 TARİHİNDE SONA EREN HESAP DÖNEMİNE AİT KONSOLİDE FİNANSAL TABLOLARA İLİŞKİN DİPNOTLAR
(TÜM TUTARLAR TÜRK LİRASI (TL) OLARAK GÖSTERİLMİŞTİR)

27. Finansal araçlardan kaynaklanan risklerin niteliği ve düzeyi (devamı)

Döviz kuru duyarlılık analizi tablosu 31 Aralık 2016 ve 2015 tarihleri itibarıyla aşağıdaki gibidir:

	31 Aralık 2016		31 Aralık 2015	
	Kâr/Zarar		Kâr/Zarar	
	Yabancı paranın değer kazanması	Yabancı paranın değer kaybetmesi	Yabancı paranın değer kazanması	Yabancı paranın değer kaybetmesi
ABD Doları'nın TL karşısında %10 değerlenmesi halinde:				
1- ABD Doları net varlık/yükümlülüğü	(4.409.644)	4.409.644	(8.411.459)	8.411.459
2- ABD Doları riskinden korunan kısım (-)	-	-	-	-
3- ABD Doları net etki (1+2)	(4.409.644)	4.409.644	(8.411.459)	8.411.459
Avro'nun TL karşısında %10 değerlenmesi halinde:				
4- Avro net varlık/yükümlülüğü	(1.839.285)	1.839.285	(2.243.531)	2.243.531
5- Avro riskinden korunan kısım(-)	-	-	-	-
6- Avro net etki (4+5)	(1.839.285)	1.839.285	(2.243.531)	2.243.531
Diğer döviz kurlarının TL karşısında ortalama %10 değerlenmesi halinde:				
7- Diğer döviz net varlık/yükümlülüğü	14	(14)	4.536	(4.536)
8- Diğer döviz kuru riskinden korunan kısım (-)	-	-	-	-
9- Diğer döviz varlıkları net etki (7+8)	14	(14)	4.536	(4.536)
Toplam (3+6+9)	(6.248.915)	6.248.915	(10.650.454)	10.650.454

Sermaye riski yönetimi

Şirket'in sermaye yönetimindeki hedefleri;

- Faaliyetlerinin devamlılığını sağlayarak ortaklara getiri ve diğer hissedarlara fayda sağlayabilmek
- Hizmetleri risk seviyesine uygun bir şekilde fiyatlandırarak kârlılığını arttırmaktır.

Şirket sermaye miktarını risk düzeyi ile orantılı olarak belirlemektedir. Ekonomik koşullara ve varlıkların risk karakterine göre Şirket özkaynakların yapısını düzenlemektedir.

Şirket, sermaye yönetimini borç/sermaye oranını kullanarak izlemektedir. Bu oran, net borcun toplam sermayeye bölünmesiyle bulunur. Net borç, nakit ve nakit benzeri değerlerinin toplam borç (finansal borçlar) tutarından düşülmesiyle hesaplanır. Toplam sermaye, finansal durum tablosunda belirtilen özkaynakların toplamıdır.

	31 Aralık 2016	31 Aralık 2015
Toplam borçlar	151.733.293	184.923.096
Eksi: Nakit ve nakit benzeri değerler	(94.384.533)	(102.952.334)
Net borç	57.348.760	81.970.762
Toplam özsermaye	1.107.351.877	1.063.712.351
Net finansal borç/özsermaye oranı	%5	%8

NUH ÇİMENTO SANAYİ A.Ş. VE BAĞLI ORTAKLIKLARI

31 ARALIK 2016 TARİHİNDE SONA EREN HESAP DÖNEMİNE AİT KONSOLİDE FİNANSAL TABLOLARA İLİŞKİN DİPNOTLAR
(TÜM TUTARLAR TÜRK LİRASI (TL) OLARAK GÖSTERİLMİŞTİR)

28. Finansal araçlar (gerçeğe uygun değer açıklamaları ve finansal riskten korunma muhasebesi çerçevesindeki açıklamalar)

Gerçeğe uygun değer; herhangi bir finansal aracın, alım satım istekli iki taraf arasında, muvazaadan arındırılmış olarak el değiştirdiği değer olup, öncelikle ilgili varlığın borsa değeri, borsa değerinin oluşmaması durumunda ise değerlendirme gününde bu tanıma uygun alım satım değeri, gerçeğe uygun değer olarak kabul edilir.

Yabancı para cinsinden hazır değerlerinin, finansal durum tablosu tarihindeki geçerli kurlardan Türk Lirası'na çevrilmiş olması sebebiyle, bu varlıkların gerçeğe uygun değerlerinin kayıtlı değerlerine eşdeğer olduğu kabul edilmektedir.

Banka mevduatları, kasa, alınan çeklerin ve diğer hazır değerlerin kayıtlı değerlerinin, bu varlıkların kısa vadelerde elden çıkarılmaları ve değer düşüklüğü riski olmaması nedeniyle, gerçeğe uygun değerleriyle aynı olduğu varsayılmaktadır.

Ticari alacakların iskonto edilmiş ve şüpheli alacak karşılığı ayrılmış değerlerinin, varlıkların gerçeğe uygun değerine eşdeğer olduğu varsayılmaktadır.

Sabit faizli finansal borçların gerçeğe uygun değeri, raporlama tarihi itibarıyla geçerli olan piyasa faiz oranı kullanılarak iskonto edilmiş nakit akımlarının bulunmasıyla hesaplanmıştır. Yabancı para değişken faizli finansal borçların gerçeğe uygun değerlerinin ise kayıtlı değerlerine yakın olduğu varsayılmıştır.

Ticari borçların iskonto edilmiş değerlerinin, borçların gerçeğe uygun değerine eşdeğer olduğu varsayılmaktadır.

	Defter değeri		Rayiç değer	
	Cari dönem	Önceki dönem	Cari dönem	Önceki dönem
Finansal varlıklar				
Nakit ve nakit benzeri	94.384.533	102.952.334	94.384.533	102.952.334
Finansal yatırımlar	1.827.203	1.479.173	1.827.203	1.479.173
Ticari ve diğer alacaklar (ilişkili kuruluşlar dahil)	294.060.586	304.811.358	294.060.586	304.811.358
Uzun vadeli finansal yatırımlar ⁽¹⁾	2.805.947	3.134.161	2.805.947	3.134.161
Finansal yükümlülükler				
Banka kredileri	151.733.293	184.923.096	152.030.276	184.614.337
Ticari ve diğer borçlar	83.421.253	70.332.720	83.421.253	70.332.720

⁽¹⁾ Grup'un uzun vadeli finansal varlıkları maliyet değerinden taşınmaktadır ve söz konusu varlıkların gerçeğe uygun değer bilgisi mevcut değildir.

Gerçeğe uygun değer ölçümleri hiyerarşi tablosu

Grup, finansal tablolarda gerçeğe uygun değer ile yansıtılan finansal araçların gerçeğe uygun değer ölçümlerini her finansal araç sınıfının girdilerinin kaynağına göre, üç seviyeli hiyerarşi kullanarak, aşağıdaki şekilde sınıflandırmaktadır.

Seviye 1: Belirlenen finansal araçlar için aktif piyasada işlem gören (düzeltilmemiş) piyasa fiyatı kullanılan değerlendirme teknikleri

Seviye 2: Dolaylı veya dolaysız gözlemlenebilir girdi içeren diğer değerlendirme teknikleri

Seviye 3: Gözlemlenebilir piyasa girdilerini içermeyen değerlendirme teknikleri

31 Aralık 2016 ve 31 Aralık 2015 tarihleri itibarıyla gerçeğe uygun değer ile taşınan varlık ve yükümlülük mevcut değildir.

29. Finansal tabloları önemli ölçüde etkileyen ya da finansal tabloların açık, yorumlanabilir ve anlaşılabilir olması açısından açıklanması gerekli olan diğer hususlar

Yoktur.

KÂR PAYI DAĞITIMI

NUH ÇİMENTO SANAYİ A.Ş. 2016 Yılı Kâr Dağıtım Tablosu (TL)

1.	ÖDENMİŞ/ÇIKARILMIŞ SERMAYE		150.213.600,00
2.	Genel Kanuni Yedek Akçe (Yasal Kayıtlara Göre)		103.101.689,56
	- I. Tertip Yasal Yedek Akçe		30.042.720,00
	- II. Tertip Yasal Yedek Akçe		73.058.969,56
	Esas sözleşme uyarınca kâr dağıtımında imtiyaz var ise söz konusu imtiyaza ilişkin bilgi	Yoktur	Yoktur
		SPK'ya Göre	Yasal Kayıtlara (YK) Göre
3.	Dönem Kârı	219.540.722,00	234.998.598,07
4.	Vergiler (-)	47.047.719,00	42.389.542,47
5.	Net Dönem Kârı (=)	172.493.003,00	192.609.055,60
6.	Geçmiş Yıllar Zararları (-)	-	-
7.	Genel Kanuni Yedek Akçe (-)	-	-
8.	NET DAĞITILABİLİR DÖNEM KÂRI (=)	172.493.003,00	192.609.055,60
9.	Yıl İçinde Yapılan Bağışlar (+)	8.222.062,78	-
10.	Bağışlar Eklenmiş Net Dağıtılabilir Dönem Kârı	180.715.065,78	-
11.	Ortaklara Birinci Kâr Payı	93.757.181,50	-
	- Nakit	93.757.181,50	-
	- Bedelsiz	-	-
	- Toplam	93.757.181,50	-
12.	İmtiyazlı Pay Sahiplerine Dağıtılan Kâr Payı	-	-
13.	Dağıtılan Diğer Kâr Payı	-	-
	- Yönetim Kurulu Üyelerine,		
	- Çalışanlara,		
	- Pay Sahibi Dışındaki Kişilere		
14.	İntifa Senedi Sahiplerine Dağıtılan Kâr Payı	-	-
15.	Ortaklara İkinci Kâr Payı	41.435.058,50	-
16.	Genel Kanuni Yedek Akçe	12.768.156,00	12.768.156,00
17.	Statü Yedekleri	-	-
18.	Özel Yedekler	-	-
19.	OLAĞANÜSTÜ YEDEK	24.532.607,00	44.648.659,60
20.	Dağıtılması Öngörülen Diğer Kaynaklar	-	-
	- Geçmiş Yıl Kârı	-	-
	- Olağanüstü Yedekler	-	-
	- Kanun ve Esas Sözleşme Uyarınca Dağıtılabilir Diğer Yedekler	-	-

Not: Yasal kayıtlara göre bulunan dönem kârı ile SPK'ya göre bulunan dönem kârı arasındaki fark ayrıca olağanüstü yedeklere aktarılacaktır.

KÂR PAYI ORANLARI TABLOSU

	GRUBU	TOPLAM DAĞITILAN KÂR PAYI		TOPLAM DAĞITILAN KÂR PAYI / NET DAĞITILABİLİR DÖNEM KÂRI ORANI (%)	1 TL NOMİNAL DEĞERLİ HİSSEYE İSABET EDEN KÂR PAYI	
		NAKİT (TL)	BEDELSİZ (TL)		TUTARI (TL)	ORANI (%)
BRÜT	-	135.192.240	-	78,38	0,9000	90,0000
NET*	-	114.913.404	-	66,62	0,7650	76,5000

* Net hesaplama %15 oranında gelir vergisi stopajı olacağı varsayımı ile yapılmıştır.



Hacı Akif Mah.D-100 Karayolu Cad. No: 92
Hereke-Körfez/KOCAELİ
+90 262 316 2000

www.nuhcimento.com.tr

